PRECIO EN TODO EL PAIS
30 Centavos

LA NACION

Edición de 22 páginas

AÑO IX
TELEFONO INGLES 3113 - 3114
AGUSTINAS 1253 - 1269
SANTIAGO DE CHILE, SABADO 4 DE JULIO DE 1925
SUSCRICION: Por un año, $ 90.— Por 6 meses, $ 48.
Por 3 meses, $ 26.— Por un año, extranjero, $ 150.
Núm. 3,094

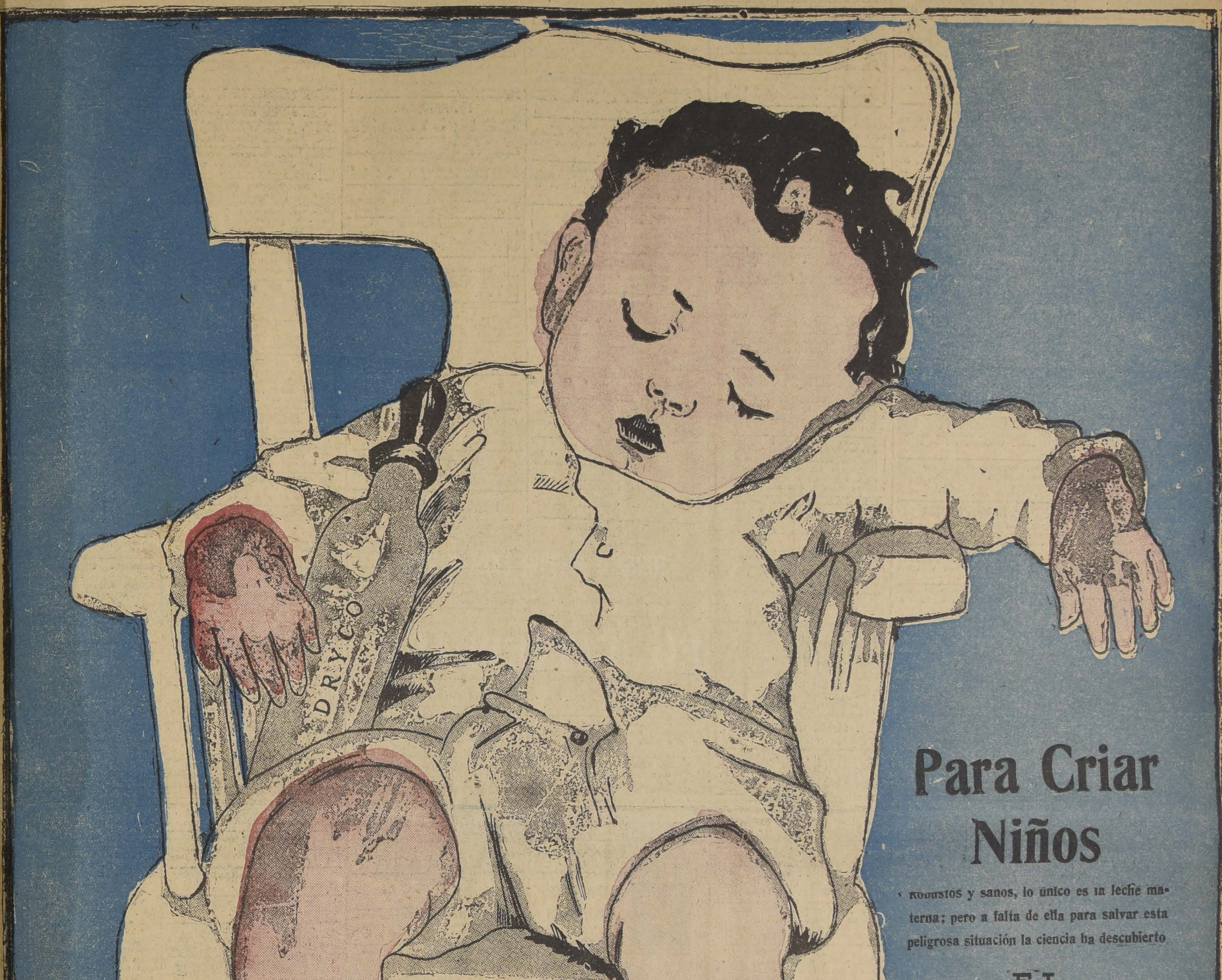

Para Criar Niños

Robustos y sanos, lo único es la leche materna; pero a falta de ella para salvar esta peligrosa situación la ciencia ha descubierto

EL

DRYCO

que es leche pura, desecada, modificada e inalterable y

Lo único similar a la leche materna

prescrita por las eminencias médicas mundiales y preparada por

"THE DRY MILK COMPANY"

institución internacional para el estudio y producción de alimentos de leche absolutamente pura

EN VENTA EN TODAS LAS BOTICAS Y DROGUERIAS DEL PAIS

MORRISON & Co.

DISTRIBUIDORES PARA CHILE - SANTIAGO, VALPARAISO

GUIA PROFESIONAL

ABOGADOS

GABRIEL AMUNATEGUI Y SALVADOR DE LA VEGA
Huérfanos 1153. Of. 32 y 33. Cas. 3091. Teléfono 3507

ROBERTO CRUZ
Abogado-Secretario jubilado 1.er juzgado del crimen. Causas criminales. Consultas: 10 a 12. Catedral 1275.

LUIS ALBERTO CASTRO
Morandé 291, oficina 54.

FEDERICO DUNCKER BIGGS
Huérfanos 833, Altos Banco Germánico. Cas. 219. Teléf. 295.

LADISLAO ERRAZURIZ
LUIS QUINTEROS T.
Amunátegui 301. Teléfono N.o 633.

HECTOR ARNALDO GUERRA
Galería Alessandri 24. Civil y criminal. Teléfono 4352.

OSVALDO HEVIA
Morandé N.o 244. Casilla 1831.

BERNARDINO LEIVA
OTTMAR STEGMAIER
Bandera 537. Casilla 2068.

MANUEL MERINO E.
Bandera 166. Teléfono 2077. Casilla 2407. De 10 a 11 1|2 A. M. 4.30 a 6.

VICENTE MOLINOS GAETE
Agustinas 1148. Teléfono 2110. De 10 a 12 y 4 a 6.

NICOLAS MARAMBIO MONTT
San Antonio 570. Cas. 2699. Asuntos civiles, especialmente mineros.

LUIS MORALES ZUAZNABAR
Morandé 466; Casilla 1873. De 10 a 12. Oct.-23

ROBERTO DE PETRIS
Galería Alessandri 25. Teléfono 156. Casilla 4044.

ANTONIO PLANET C.
Especialmente cuestiones comerciales. Estudio: Estado 91. Casilla 4034. Teléfono 1137.

EDMUNDO PIZARRO
Procurador número. Corte Apelaciones, Suprema. Catedral 1109. Casilla 3916.

LUIS MANUEL RODRIGUEZ
Abogado. Amunátegui 225.

SALAS ROMO HNOS.
LUIS Y VICTOR A. SALAS ROMO
Abogados. Trasladaron sus oficinas a Compañía 1325. Teléfono 1527. Casilla 2231.

HUBERTO SALGADO
Criminalista, causas civiles, nulidades matrimonio. Anticipa fondos. San Pablo 1417.

LISANDRO SANTELICES E.
Abogado, Catedral 1424. Teléfono 831.

HUMBERTO YAÑEZ VELASCO
Morandé 323. Teléfono 595.

EMILIO TAGLE RODRIGUEZ
Asuntos comerciales y mineros. Bolsa Comercio. Oficina 207. Teléf. 2018.

CARLOS RUBIO DOMINGUEZ
Abogado
Estudio y domicilio: Galería Alessandri 25.

MEDICOS

Dr. ALCAINO
Rgresó Europa. Oídos, nariz, garganta, vías lacrimales. Especialista Hosp. Salvador y Niños. 3 a 5. Dieciocho 257. Teléf. 257.

JOSE AVILES A.
Nataniel 167, de 1.30 a 4. Especialmente: Cirugía. Partos, enfermedades señoras y sociales.

Dr. CARLOS D. AGUIRRE
Especialmente vías urinarias. Venéreas, sífilis, Carmen 191. Consultas: 1 - 5.

INSTITUTO DE SALUD
Cisterna (Población Nueva España) Destinado al diagnóstico y tratamiento de las enfermedades nerviosas y mentales. dirigido por el doctor Fontecilla. Santiago: Delicias N.o 1626. Electricidad médica, baños, etc.

Dr. ANIBAL ARIZTIA
Médico Hospital Niños R. del Río. Ayudante Clínica Prof. Prado Tagle. Teatinos 321. De 2 a 3.30. Teléfono 1773. Domicilio: Agustinas 1319.

Dr. ITALO ALESSANDRINI
Cirugía y ginecología. 1 a 3. Merced 322. Teléfono 3555.

Dr. AMENABAR OSSA
Oculista 14, Europa, 3 años médico director Hosp. Ojos Condado Stanford (Inglaterra). 21 de Mayo 578. De 2-4 .Teléfono 602.

Dr. LEONCIO ANDRADE
Medicina general. San Diego N.o 81. De 2 a 5. Teléfono 4528.

Dr. ARNELLO
Cirugía, anestesia general, venéreas. García Reyes 17, De 12-3. Hospital San Vicente 4-5.

Dr. FELIX BULNES
Médico-cirujano. Huérfanos 801, Of. 18. Consultas: 1 1|2 a 3.

Dr. BORQUEZ SILVA
Estudios Europa. Pulmón, corazón, estómago, intestino. Rayos X. 3 a 6. Arturo Prat 80. Teléfono 19. Matadero.

Dr. RIFO BUSTOS
Estudios en Europa. Medicina interna. Preferentemente corazón y estómago. 2 a 5. Cochrane 171.

Dr. BISQUERTT
Vías urinarias, sífilis. Moneda 859. 3 a 6. Cas. 2563. Teléf. 953.

Dr. BRONFMAN
Estudios Europa. Cirugía, enfermedades señoras. Venéreas. 2 a 5. Teléfono 3457. Se trasladó Cienfuegos 68.

Dr. ROBERTO BALTRA G.
Medicina general, vías urinarias. 3.30 a 6. Ahumada 11. Teléfono 170, Parque.

Dr. BEAUMONT
Ayudante servicio ginecología Hospital Salvador. Santo Domingo 1245. De 3-5. Domicilio: Avenida Manuel Montt 1541. Teléfono 93. — Santa Elena.

Dr. BRAGA CASTILLO
Regresó Europa. Rayos X. Medicina general niños; 9 a 10 y de 1.30 a 4.30. Merced 136. Teléfono 1393.

Dr. BARRENECHEA
Oculista, especialista oídos, nariz, garganta. Huérfanos 801.

Dr. MARCOS BRITO
Estudos Europa. Cirujía, niños. Enferedades señoras, partos, venéreas. A. Prat 309, de 3 a 6.

Dr. MARIANO BAHAMONDE RUIZ
Cirugía, ginecología. 1 3 Cocrane 66 Dom. Delicias 1230.

Dr. HECTOR CORONA T.
Bronquos y pulmón. Asma 4 a 5. Delicias 868. Teléfono 2483.

Dr. ALDO CONTRUCCI
Estudios Europa. Medicina interna. Sífilis. Nataniel 142. 3.30 a 4.30. Jefe clínica Prof. Brockmann. Teléfono 3340.

Dr. LEONIDAS CORONA T.
Regresó de Europa
Laboratorio Clínico
Delicias 868 — Teléfono 2483
REACCION DE WASSERMAN
Química Bacteriológica
VACUNAS ..

DR. CASTAÑEDA IGLESIAS
Niños. Compañía 1839. Teléfono 254.

DR. EDUARDO CRUZ COKE L.
Medicina interna. Merced 20- De 5.30 a 6.30. Teléfono 4205.

Dr. LEON CHONCHOL
Medicina general. Rayos X. Sífilis, piel, venéreas. Regresó. Gálvez 61.

DR. CROIZET
Londres 25. entre Serrano y San Francisco. Teléfono 637. Consultas 1-3.

Dr. EDUARDO DE RAMON
Estudios Europa, Cirugía, señoras. Partos 1 a 4. Agustinas 1606. Tel. 3623.

IGNACIO DIAZ MUÑOZ S.
Medicina general, Vías urinarias; 3 a 6. Bandera 574. Teléfono 3424.

Dra. JUANA DIAZ MUÑOZ
Especialista enfermedades señoras y niños: 2 a 4. Delicias 858. Teléfono N.o 1715.

Dr CARLOS DOREN
Señoras, Cirugía 1 a 4. Monjitas 536. Tel. 2571.

OCULISTA
Ojos, nariz, oídos y garganta. Estudios Europa. San Antonio 148. (Entre Moneda y Agustinas). Consultas: 3 a 6.—Dr. E. García Collao.

Dr. RODRIGO DONOSO GAETE
Médico Hosp. Salvador. Medicina interna. 1.30 a 3 menos Sábados. Amunátegui 32. Domicilio: Ejército 134. Teléf. 2206.

Dr. JOSE DONOSO DONOSO
Médico-cirujano
Horas de consulta: de 2 a 4.
Miraflores 457.—Teléfono 2773

Dr. RICARDO DONOSO
Corazón, pulmón. Regresó Europa. 2.30 a 4.30. Agustinas 619.

Dr. DIMITSTEIN
Agustinas 1308, esquina Teatinos. Rayos X. eMdicina general. Corazón, pulmón, estómago e hígado, 1 a 4. Teléfono 3848.

Dr. ESPINA
Rayos X. Medicina interna. Estudios Europa. Catedral 1425. Tel. 2102. De 1.30 a 4.

Dr. FRANCISCO EDWARDS
Estudios Europa. Vías urinarias. Teatinos 10. De 2 a 3.

Dr. ESPILDORA LUQUE
Oculista de las Facultades de Santiago de Chile y Madrid. Delicias 410. Consultas de 3-6.

Dr. FUENZALIDA BRAVO
Niños. Merced 560. Tel. 1721, 2 a 4.

Dr. FONTECILLA
Estudios Europa. Afecciones pulmonares y nerviosas, Rayos X, Delicias 1626.

Dr. FUENZALIDA CORREA
Cirugía, señoras, partos, 2 a 3, Huérfanos 745. Telef. 466.

Dr. CARLOS GARCES BAEZA
Delicias 1276. — Teléfono 3747
Exámenes químicos bacteriológicos. Reacción Wassermann. Medicina interna. 3.30 a 5.30.

Dr. GLEISNER V.
De 3 a 5 Consultas. Castro 26. — Casilla 2664.

Dr. RICARDO GUNTHER
Ayudante clínica ginecológica. Partos, enfermedades señoras. Av. España 696, de 2 a 4. Tel. 253, Parque

DOCTOR GIANELLI ESTUDIOS EUROPA SIFILIS PIEL VIAS URINARIAS 21 de MAYO 562

ENFERMEDADES DE LA PIEL, SIFILES Y VENEREAS
Luz ultra violeta. Radioterapia.
Dr. FELIX GROHNERT B.
Ejército 391. De 2-6.

Dr. VICTOR M. GAZITUA
Partos, enfermedades de señoras. Trasladóse Agustinas 586, 2 a 4. Teléfono 976.

DOCTOR GREENE
Estudios Europa. Cirugía y Ginecología. Calle París 800 (manzana residencial San Francisco) 2 a 4. Teléfono 2800.

Dr. A. GORGEWSKY S.
Médico jefe Policlínico medicina interna. Hosp. San Juan de Dios. Pulmón, estómago, hígado, intestinos. República 42. Tel. 197, de 2-5.

Dr. ENRIQQUE GONZALEZ H.
Estudios Europa. Estómago, intestinos, hígado, diabetes; obesidad; reumatismo. 1.30-3.30. Ejército 644.

Dr. ANIBAL GREZ
Oídos, nariz, garganta. De 1.30 a 3.30. Merced 324. Teléfono 3555.

Dr. GUSTAVO GIRON L.
Cirugía y ginecología. Brasil 32. Teléfono 3126. De 2 a 3.

Dr. MARIO GARCIA DOMINGUEZ
Medicina general. Señoras. Partos. Venéreas: 1 a 5. San Diego 65.

Dr. ROBERTO JARAMILLO
Ejército 707. Teléfono 142. Parque.

Dr. RAUL VENTURA JUNCA
Residente Hosp. Salvador. Medicina interna. Rayos X. 4.30 a 6. Riquelme 140. Teléfonos 3828 y 395.

Dr. ARNULFO JOHOW
Estudios Europa. Cirugía y ortopedia. Adultos. niños, 3-4. Santo Domingo 1523. Teléfono 1033.

INSTITUTO RADIOLOGICO
Dr. ADOLFO KAPLAN
Radioscopia, radiografía, radioterapia, aplicaciones radium. Estudios Europa y EE. UU. Huérfanos 1466.

Dr. A. KORNER ANWANDTER
Estudios Estados Unidos. Cirugía, ortopedia. 10-12 A. M. Santo Domingo 614.

Dr. AQUILES LEUENBERG
Jefe Laboratorio. Rayos X. Sección Experimental. Luz ultravioleta. Diatermia. 1-4. Prat 181.

Dr. TEODORO LEIBLE
Enfermedades nerviosas. Medicina interna. Aplicaciones eléctricas. De 3 a 6. Olivos 794.

Dr. H. LEA-PLAZA
Estudios Europa. Compañía Núm 1115. De 3-6. Teléfono N.o 3880.

Dr. LABRA LETELIER
Nariz, garganta, oídos. Consultas de 2 a 5. Compañía 1361.

Dr. ARMANDO LEON I.
Cirugía, Compañía 1909. Martes, Jueves, Sábado: 1 a 3. Teléfono 3846.

Dr. LOIS
San Pablo 1236. Medicina general. Vías Urinarias. Sífilis. De 1 a 5.

Dr. LAVAL
Medicina interna. Lord Cochrane 340. De 2 a 4.

Dr. OSCAR MELENDEZ
Medicina interna. Sífilis, Santo Domingo 1036; de 2-4, y 21 de Mayo 578. de 4-5. Teléfono 2831.

Dr. J. MONTERO C.
Medicina interna. Venéreas, de 1 1|2 a 3, y de 6 a 8. Clínica nocturna 9 a 10. Agustinas 1060.

Dr. G. MORAGA FUENZALIDA
Regresó Europa. Niños, luz ultravioleta, 2.30-4. Cochrane 118. Teléf. 2804.

Dra. CORA MAYERS
Médico Cirujano
Regresó de Estados Unidos. Especialista en niños. Luz ultra-violeta. Ahumada 29. Teléfono 711.

ENFERMEDADES DEL CORAZON
DOCTOR MAHOTIERE
Consultas de 1 a 4.—Rayos X y La- Estudios en Europa. Compañía 1973. boratorio.

Dr. JUAN MARIN B.
Cirugía general. Enfermedades vg., niños. Domicilio: San Diego 1843. Consultas, Amunátegui 85. Teléfono 3796.

Dr. MUÑOZ VALENZUELA
Residente Hops. Niños. Tuberculosis, infantil. Matucana 303. 2 a 5 Teléf. 442 Estación.

Dr. MALBRAN
Enfermedades mentales y nerviosas. De 2 a 4. Se trasladó a Huérfanos 1880.

Dr. MANUEL MORENO
Medicina general, pulmón, estómago, intestinos. Tratamiento especial. Tuberculosis. Estudios Europa. 2.30-4.30. San Francisco 155.

Dr. JUAN MONTENEGRO M.
Enfermedades de niños. Compañía 1770. Teléfono 2120. Regresó.

Dr. H. NUÑEZ ZAMORA
Matucana 289. Teléfono 291. Estación. 1 1|2 a 3 1|2. Sábado, 4-6.

SANATORIO GOSSMANN
Constitución

Sucursal del Sanatorio Gossmann, Cassel, Alemania.
Cura natural de las enfermedades por medio del sol, aire, agua fría, caliente y vapor; masaje, gimnasia y dieta especial. Aplicaciones individuales a cada caso. Ahorre un viaje a Europa, ocurriendo a este sanatorio, situado en una de las playas más hermosas de Chile. Prospectos a disposición: casilla 5. Constitución.

Dr. LUIS OPAZO F.
Jefe Policlínica. Niños. Universidad de Chile. Compañía 3007. Teléfono 48. Estación.

Dr. GREGORIO OXMAN
Pulmón, corazón, estomago, hígado. De 2 a 4. Serrano 297.

Dr. JULIO A. PAREDES F.
Especialmente enfermedades señoras Medicina. Cirugía. Brasil 47, de 2 a 4.

Dr. ORREGO PUELMA
Médico Hospital San Juan de Dios. De 3.30 a 5 y media. Agustinas 1314 Teléfono 1217.

Dr. PANTOJA
Corazón, pulmón, estómago, sífilis. Delicias 1276. De 2 a 4. Teléfono 3747. Santo Domingo 1036. Teléfono 574. de 6 a 8.

Dr. MARCIAL PARADA
Oídos, nariz, garganta. De 2 a 6. Santo Domingo 831. Teléfono 1859.

Dr. DAVID PULIDO
Enfermedades niños. Santo Domingo N.o 1790. Teléfono 2152. De 1 a 3.

Dr. PRUNES
Estudios Europa, Jefe clínica piel, sífilis, venérea. Merced 490. Casilla 2894.

Dr. ALBERTO PANATT
Pulmón, corazón, estómago, hígado. Rayos X. Teléf. 1211. Delicias 1416. De 2 a 4.

Dr. SANTANDER
Estudios Europa. Medicina interna. Estómago, intestinos. Rayos X. Alameda 938. 3 a 5.

Dr. LUIS QUIROGA
Medicina general. Consultas: 4 a 5.30 Catedral 1452. Teléfono 3760.

Dr. ALBERTO RAHAUSEN
Cirugía general. Compañía 2928 Teléfono 192. Estación. De 2 a 4.

Dr. JOEL RODRIGUEZ F.
Estudios Europa. Medicina interna. Estómago, intestinos. Rayos X. 2 a 4. Amunátegui 559. Telf. 2810.

Dr. CESAR RODRIGUEZ LEON
Medicina interna. Enfermedades de niños, Catedral 2007, 1 a 2 y Bascuñán Guerrero 1013. 4 a 5.

INSTITUTO SANITAS
AGUSTINAS 1955
Laboratorio auto-vacuna, radioscopias, terapia de radum y de Rayos X. Luz ultra-violeta. Aplicaciones eléctricas. Instalaciones de radium baños de ácido carbónico, diatermia.

Dr. JOSE SYMON O.
Médico Hospital Niños "R. del Río". Martes, Jueves, Sábado. 1½-3½. Nataniel 114. Teléfono 2007.

Dr. SCROGGIE
Especialidad enfermedades de niños. Jefe de la Clínica de Niños, Universidad de Chile. Consultas de 2 a 4 de la tarde. Rosas 1157. Teléfono 4583.

PROFESOR Dr. SOTO PARADA
Laboratorio Clínico. Moneda 1035.

Dr. Marco A. Sepúlveda R.
LABORATORIO CLINICO
Trasladóse a Miraflores 450. Teléfono 233. Abierto a toda hora.

Dr. CRISTOBAL SAENZ
Estudios Europa. Afecciones médico-quirúrgicas abdómen. Estómago, sífilis. Rayos X. De 1 a 3.20. Agustinas 1886. teléfono 2098.

Dr. HELLMUTH SIEVERS W.
Médico-cirujano. Domicilio: Molina 72. San Antonio 275. De 2 a 3 1|2.

Dr. CARLOS SEAMAN
Médico cirujano. Consultas: 1.30 a 4. Trasladóse Delicias 225.

Dr. STOLTING
Oculista. Médico recibido Alemania Chile. Moneda 627, de 3 a 6.

Dr. OMAR SANTAPAU
Medicina interna, venéreas, sífilis. Santo Domingo 1280. De 3 a 5.

Dr. OTTO SCHWARZENBERG
Enfermedades niños. 2 a 3, Martes, Jueves y Sábado. Lunes y Viernes, 2.30 a 3.30. Santo Domingo 1523. — Teléfono 1033.

Dr. TORRES TORRES
Jefe clínica profesor Korner. Enfermedades señoras y cirugía. Trasladóse Delicias 261. De 2 a 6.

Dr. G. E. VIDAL S.
Delicias 2696. Teléfono 245. Estación. Consultas: 2 a 4.

Dr. VEGA MACHER
Exclusivamente pulmón. Nataniel 309 De 2 a 3.30. Lunes y Miércoles.

Dr. J. M. VERGARA KELLER
Regresó de Europa. Partos, ginecología. Agustinas 828. De 3 a 4. Teléfono 2855.

Dr. JORGE VIVES BRAVO
Enfermedades niños. Delicias 335. Teléfono 2895.

Dr. VILLAGRA
Estudios en Europa. Unicamente pulmón. Rayos X. Pneumotorax. Helioterapia. Dieciocho 437 A. De 2 a 5.

Dr. JAIME VIDAL OLTRA
Pulmón, corazón, estómago. Laboratorio: 2 - 4. Miraflores 590, esquina Santo Domingo. Teléf. 2006.

Prof. Dr. VARGAS SALCEDO
Regresó Europa. Cirugía. Compañía 2499. Teléf. 1060.

Dr. VICUÑA HERBOSO
Ayudante Clínica Prof. Prado Tagle. Hospital San Vicente. Medicina interna, enfermedades corazón. Martes, Jueves, Sábado. 2.30 a 4.30. Almirante Barroso 270. Teléf. 1053.

Dr. YAÑEZ G.
Estudios Europa. Piel, sífilis, venéreas. Trasladóse Delicias 865. De 2 a 5. Casilla 618.

Dr. WAUGH
9 1 4 6 0 6 Estudios Europa, internas, venéreas, sífilis, Wasserman. Compañía 1853. 2 a 4.30.

Dr. WIREN
Oídos, nariz, garganta. Compañía N.o 1606. De 2 a 5.

Dr. WEINSTEIN
Estudios Europa. Enfermedades de la piel, sífilis y venéreas. Radioterapia y luz ultra-violeta. — Agustinas 1357. De 2 a 5.

DENTISTAS

Dr. CERDA LOPEZ
Ahumada 11. Teléf. 4221. Especialmente Puentes, Coronas, Extracciones, Somnoformo.

Dr. CLODOMIRO CONTRERAS
San Antonio 451. Teléfono 3692. Horas: 10 a 11 y 3 a 6.

Dr. LEONEL CONTRERAS M.
RAYOS X
Cirujano dentista. Merced 486.

FORTUNATO ENCINA P.
Especialmente placas, coronas. puentes. Extracciones indoloras. Ahumada 56.

Dr. GALLARDO GONZALEZ
Estudios en Filadelfia. Consultas: diurnas y nocturnas. Echaurren 26.

ALBERTO GONZALEZ.
Estudio en Filadelfia. Extracciones difíciles sin dolor. Horas: 9 a 11 1|2 y 3 a 7. Moneda 1061, antigua clínica del dentista don Roberto Phillip ausente en Europa.

WENCESLAO MUÑOZ L.
Dentista: Tratamientos rápidos. Extracciones sin dolor. San Diego 448.

ARMANDO MORA PINOCHET
Dentista. Trasladóse: Santa Rosa N.o 671.

ALFREDO MUÑOZ LOBOS
Extracciones sin dolor. Somnoformo. Puentes, placas. Tratamientos rápidos. Compañía 1852.

Dr. CESAR PARDO C.
Dentista. Moneda 1035.

Dr. ENRIQUE SANSOT
Ahumada 11. Teléfono 4221. Horas: 9 a 12 y 2 a 6.

DOCTOR RAVELLO
Dentista. Estado 15.

Dr. KLENNER DECHER
Dentista. Dieciocho 52.

C. VALENCIA COURBIS
Operaciones indoloras. Coronas, Puentes y dentaduras. Teatinos 50.

Dr. GUILLERMO VELASCO M.
Dentista. Estudios en Filadelfia. — Catedral 1261.

CLINICA DENTAL
"Valenzuela Basterrica". — Luis R. Berríos Méndez, Rafael Valenzuela Labbé, Carlos H. Rojas.—Dentistas especialistas. Cirugía dental atendida por médicos especialistas. Somnoformo. Correcciones de anomalías. Riquelme 47. Teléfono 1642.

ARQUITECTO

EDUARDO TA
Construcciones, transfo reparaciones. Huérfanos

OFICINA DE CONST
Dirección o Cons
LEOPOLDO NAVARR
Morandé 67. Teléfono lla N.o 380.

REPARACIONES DE
pedir planos, presupuesto nin. Casilla 750.

CONTADOR

TEXTOS CONTAB
por Mena Velásquez, pe til, Estado, Comercial etc. Merced 882. Indices

MATRONA

MATRONA ERA
Pensionistas. Atiende yecciones. Mujica 20, Vicuña Mackenna.

CLINICA PRIVA
Dra. Mercedes Partig del extranjero. Atiende t.nguida clientela en su Huérfanos 229.

AIDA AZAGR
Partos, recibo pension Diego 956.

H. IZQUIERDO DE
Partos, diagnóstico merada. Pensionistas, módicos. Estudios comp mos adelantos ciencia 8-10 y 1-4. García Reye San Pablo y M. de Ro

AMELIA MAT
Pensionistas. Partos, At micilio, inyecciones. Ma

MATRONA CLINICA
consultas gratuitas, Br

PENSIONADO ME
Pensionistas. Partos, Masajes, inyecciones.

SARA OSORIO DE G
Matrona. Partos y curac 2254.

Mme. E. PRAGN
Matrona francesa, San F

MATERNIDAD PAR
Flor Villaseca. Recibe provincias, meses, días raciones. San Diego 26

CLINICA PRIVADA
TRICIA
Señora Reyes, matrona ta. Establecimiento mo dido por cirujanos Enfermas todas partes tos, precios módicos. 636.

PENSIONADO PART
Mercedes Rojas. San Di cibe enfermas. Curacion tas toda hora.

ANA G. VARGAS B
Partos. Recibo pension Americana 627. Teléfono

CARMELA ROM
Maternidad particular. mas pensionistas. Maest

CARMELA TOR
Partos. Asistencia toda enfermas. Matucana 640.

¡SEÑORA! ¿ESPERA
gta? Pase consultar pr didad, Pensionado "Docto ni", San Diego 57.

VARIOS

CLINICA Y LABORAT
LUIS A. BRAVO
Atendida únicamente p especialistas
Residente, Dr. Félix
De 10 a 12, Medicina In ños.
2 a 4 Ginecología.
4 1|2 a 8 Cirugía, (E Venéreas, Genito Urinar potencia. Curaciones rá tema último comprobado cios módicos y facilidad
Atención privada o a
Se atienden ambos sex cias a provincias por **Puente N.o 562 —**

CLINICA ALAMEDA
Tratamiento sífilis, go sus complicaciones, am curaciones rápidas, mét nos. 10-12 y 2-7; noche pitalización enfermos. diarios.

DEFUNCION

Sociedad Protección Mutua de Empleados de los Ferocarriles del Estado

Habiendo fallecido ayer el socio fundador don

Juan de la C. Cortés

Sus restos serán conducidos hoy al Cementerio General, a las 4 P. M. desde su casa, Bascuñán 580.

EL PRESIDENTE.

AGRADECIMIENTOS

La expresión de nuestros agradecimientos para las personas que se sirvieron acompañar los restos de nuestro deudo don

José Manuel Vivanco P.

a la última morada.

FAMILIA VIVANCO CASTRO.

DEFUNCION

Habiendo dejado de existir mi querido hijo

Víctor Villablanca

Ruego a sus amigos y a los nuestros se sirvan acompañar sus restos al Cementerio Católico. El cortejo parte hoy, a las 4 P. M. desde su casa-habitación, Av. Manuel Montt N.o 516.

LA FAMILIA.

DEFUNCION

Habiendo dejado dejado de existir mi querido esposo

Perfecto Robles Araya

Rogamos a sus amigos se sirvan acompañar sus restos al Cementerio General el Domingo 5, a las 10 A. M.

El cortejo partirá de General Bustamante N.o 74.

BEATRIZ M. v. DE ROBLES, AURELIO MOLINA Y FAMILIA
Junio 3 de 1925.

Raulí para piso
1x4½ MACHIHEMBRADO. $ 1
LA REPUBLICA
Barraca y Fábrica
DOMEYKO 2354 — TELEFONO 182. PARQUE
20—J.

LACRE INGLES

DE PRIMERA CALIDAD

Especial para Bancos, Legaciones y Consulados

TIENE LA LIBRERIA Y CASA EDITORIAL

"MINERVA"

AHUMADA 39 y 43

POMPAS FUNEBRES
EMPRESA ZENTENO
ESTADO 17 TEL. 4275 | DELICIAS 2584 TEL. 524
ATIENDE DIA Y NOCHE

Harinilla y Afrechillo
ESPECIAL PARA ESTABLOS VENDE CUALQUIERA CANTIDAD
BODEGA SANTIAGO
DELICIAS 3484

LLEGARON

bazas de piedra en todas sus medidas, lingue muy seco

VIGAS Y VIGUETAS

álamo mach. 1|2x4 1|2; pilastras, guardapolvos y cornisas

BARRACA Y FABRICA "LA REPUBLICA"
DOMEYKO 2354 — TELEFONO 182
20—J.

SEDAS

por mayor y por corte:
CREPE de CHINE.
CREPE MARROCAIN.
CREPE GEORGETTE.
RASO FULGURANTE.
Satín gauffré y Milanaise.
ARTICULOS PARA MODISTAS.
SALDO DE MUESTRARIOS.
CLARAS 490, ESQUINA DE MONJITAS.

COMPRE un "APIS"

EN CUALQUIER CIGARRERIA

Regalos
compra Ud.
lo mejor en la
Casa Krauss & Cía
Santiago
Plaza de Armas

LA MODA ACTUAL

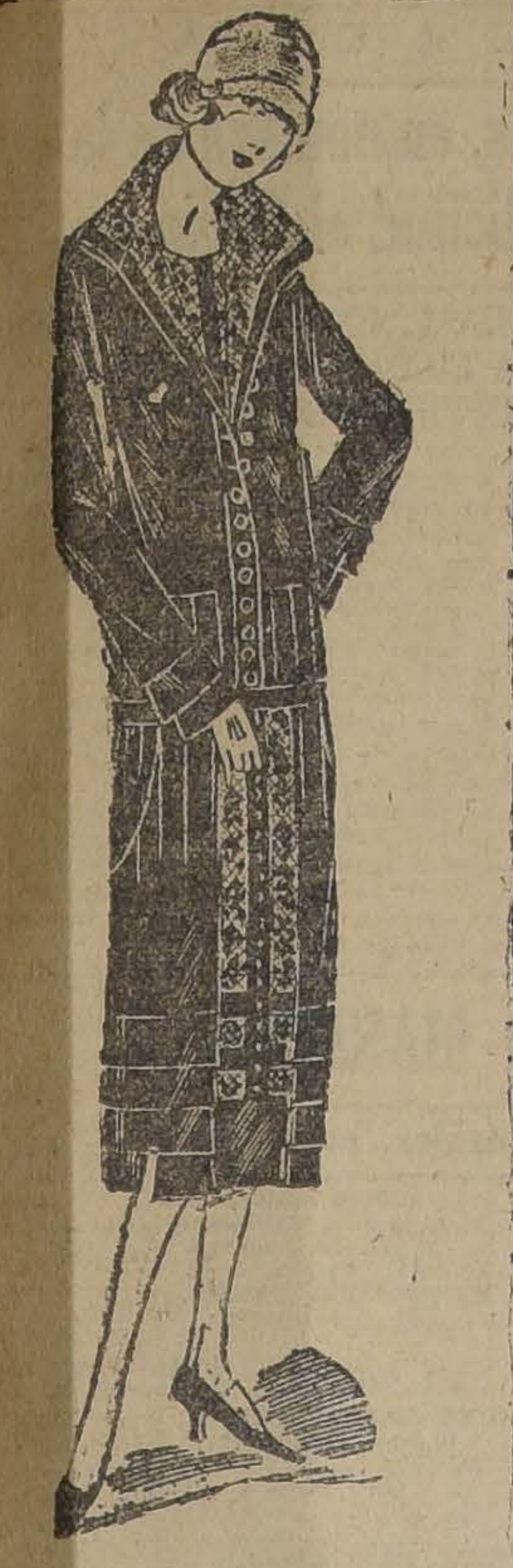

Es muy gracioso y elegante este sencillo conjunto que puede hacerse en taffetas negro y crepé multicolor. Está indicado para la estación actual.

LA INDEPENDENCIA DE LOS ESTADOS UNIDOS

1776 – 4 DE JULIO – 1925

Los Estados Unidos celebran hoy el aniversario de su emancipación política. La fecha de hoy, a semejanza del 14 de Julio, no pertenece a un pueblo, sino que es una fecha histórica para la humanidad, ya que constituye uno de los principios de la democracia moderna. Si el aniversario de la Revolución Francesa es el símbolo de la emancipación del pueblo, la Revolución norteamericana representa el primer paso de la independencia de nuestro Continente, y señaló a las demás naciones de América, más pequeñas y débiles, el camino de la libertad.

El año 1775 se declaró la guerra entre las colonias norteamericanas e Inglaterra, acto que fué seguido por la famosa declaración del Congreso de Filadelfia, que decía: Los representantes de Estados Unidos de América, reunidos en Congreso general, invocando al Juez Supremo del Universo para que juzgue nuestras intenciones, en nombre y por encargo de los habitantes de estas colonias, declaramos que estas colonias unidas son y deben ser en justicia Estados libres e independientes; que están exentas de toda obediencia a la corona de Inglaterra; que queda completamente rota entre ellos y la Gran Bretaña, toda comunidad de intereses políticos, desde ahora y para siempre, y que como Estados libres e independientes tienen el derecho de hacer la paz y la guerra, contraer alianzas, comerciar y ejercer todos los actos que corresponden de derecho a los Estados independientes. Y con la firme confianza en la Divina Providencia, empeñamos solemnemente todos y cada uno, para sostén de esta declaración, nuestra vida, nuestra hacienda y nuestro honor sagrado.

Los redactores de esa declaración fueron Jefferson, Franklin, Adams, Sherman y Livingstone.

Vino entonces la guerra colonial para afirmar la enérgica declaración en que se consignaban las aspiraciones de libertad del pueblo norteamericano.

El alma de la guerra libertadora fué Jorge Washington, "The father of his country", como se le ha llamado en la historia de la gran nación. La guerra fué encarnizada y de curso alternativo para las armas de los rebeldes. Pero la tea estaba encendida y su luz era mantenida por el alma enérgica y tenaz de los norteamericanos. A principios de 1776 se presentó al Congreso una moción declarando la separación de Estados Unidos de Inglaterra, moción que fué aprobada en medio de un caluroso entusiasmo. Esta declaración vino a reforzar el espíritu de independencia y la guerra surgió con mayor energía hasta terminar con la expulsión total de las fuerzas dominadoras. La evacuación de Nueva York se realizó el 20 de Noviembre; Washington fué recibido allí como el padre de la patria.

Los preliminares de paz se firmaron en Versailles el 20 de Enero de 1783. La guerra por la libertad había durado ocho años.

Mr. Calvin Coolidge, Presidente de los Estados Unidos de Norte América

La declaración de la independencia, que es uno de los más notables documentos de la edad moderna, fué aprobada el 4 de Julio de 1776, por los representantes de las colonias unidas, y en parte dice así:

"Cuando en el curso de los acontecimientos humanos necesita un pueblo desatar los lazos políticos que lo han unido a otro, y tomar entre las naciones de la tierra plaza aparte e igual a lo que le dan derecho las leyes naturales y las del Dios de la naturaleza, el respeto a la opinión de la humanidad le obliga a declarar las causas que le deciden a la separación. Juzgamos por evidentes por sí mismas estas verdades: están dotados por el Creador de ciertos derechos inalienables; entre estos derechos se cuentan la vida, la libertad, y el procurar la dicha. Se han establecido gobiernos entre los hombres para garantizar estos derechos, y el poder del gobierno emana del consentimiento de los gobernados.

Siempre que una forma de gobierno llega a ser destructora de este fin, el pueblo tiene derecho de abolirla o cambiarla y establecer un nuevo gobierno, basándole en los principios y organización en la forma que juzgue más adecuada para darle seguridad y bienestar.

La prudencia enseña a la verdad, que no conviene cambiar por causas pequeñas y pasajeras los gobiernos establecidos de larga fecha, y la experiencia de todos los tiempos muestra, en efecto, que los hombres se hallan dispuestos a tolerar los males soportables mejor que a hacerse justicia a sí mismos, aboliendo las formas a que están acostumbrados.

Pero cuando una larga serie de abusos y usurpaciones, que tienden invariablemente al mismo fin, marca el propósito de someterlos al despotismo absoluto, tienen el derecho, tienen el deber de rechazar tal gobierno y proveer con nuevas salvaguardias a su seguridad futura.

Tal ha sido la paciencia de estas colonias y tal es hoy la necesidad que les fuerza a cambiar sus antiguos sistemas de gobierno."

Sigue, después, una larga exposición de los actos cometidos por la metrópoli y de los sufrimientos de las colonias, y termina el documento con estas palabras:

"En consecuencia, nosotros, los representantes de los Estados Unidos de América, reunidos en congreso general, tomando por testigo de la rectitud de nuestras intenciones al Juez Supremo del Universo, publicamos y declaramos solemnemente, en nombre y por la autoridad del buen pueblo de estas colonias, que las colonias unidas son y tienen el derecho de ser Estados libres e independientes; que están desligados de toda obediencia a la corona de la Gran Bretaña; que todo lazo político entre ellos está y debe estar completamente desatado; que como los Estados libres e independientes tienen plena autoridad para hacer la guerra, concluir la paz, contraer alianzas, reglamentar el comercio y realizar todos los demás actos y cosas que los Estados independientes tienen derecho a realizar; y poseídos de firme confianza en la protección de la Divina Providencia, comprometemos mutuamente para el sostenimiento de esta declaración nuestras vidas, nuestra fortuna y nuestro bien más sagrado: el honor."

Al través de los años, los principios establecidos en el acta de Independencia han sido reafirmados a cada momento por los gobernantes y el pueblo de los Estados Unidos, en forma de poder decir, cada vez con más verdad, que hay allí un gobierno "del pueblo, por el pueblo y para el pueblo". Han contribuido los Estados Unidos en forma ejemplar al establecimiento de la paz sobre la tierra, y así es cómo los países de todo el mundo se dirigen a él para solucionar sus dificultades. Chile y el Perú, después de largos años de no poder avenirse en cuanto a los resultados de la guerra del Pacífico, convinieron en entregar la resolución de sus diferencias al arbitraje del Presidente de los Estados Unidos. Producido éste, nos encontramos en los momentos en que el conflicto va a resolverse definitivamente, quedando terminado uno de los grandes tropiezos que había para la cooperación y la concordia de Sud América.

Los Estados Unidos han logrado imponer sus procedimientos por la rectitud de sus gobernantes, dando de este modo un ejemplo a la humanidad.

La colonia norteamericana residente entre nosotros, celebrará el aniversario patrio en medio de las simpatías de que ha sabido rodearse en nuestro pueblo, que ve en la gran República del Norte un modelo de las democracias modernas.

¡OH, MARGARITA!

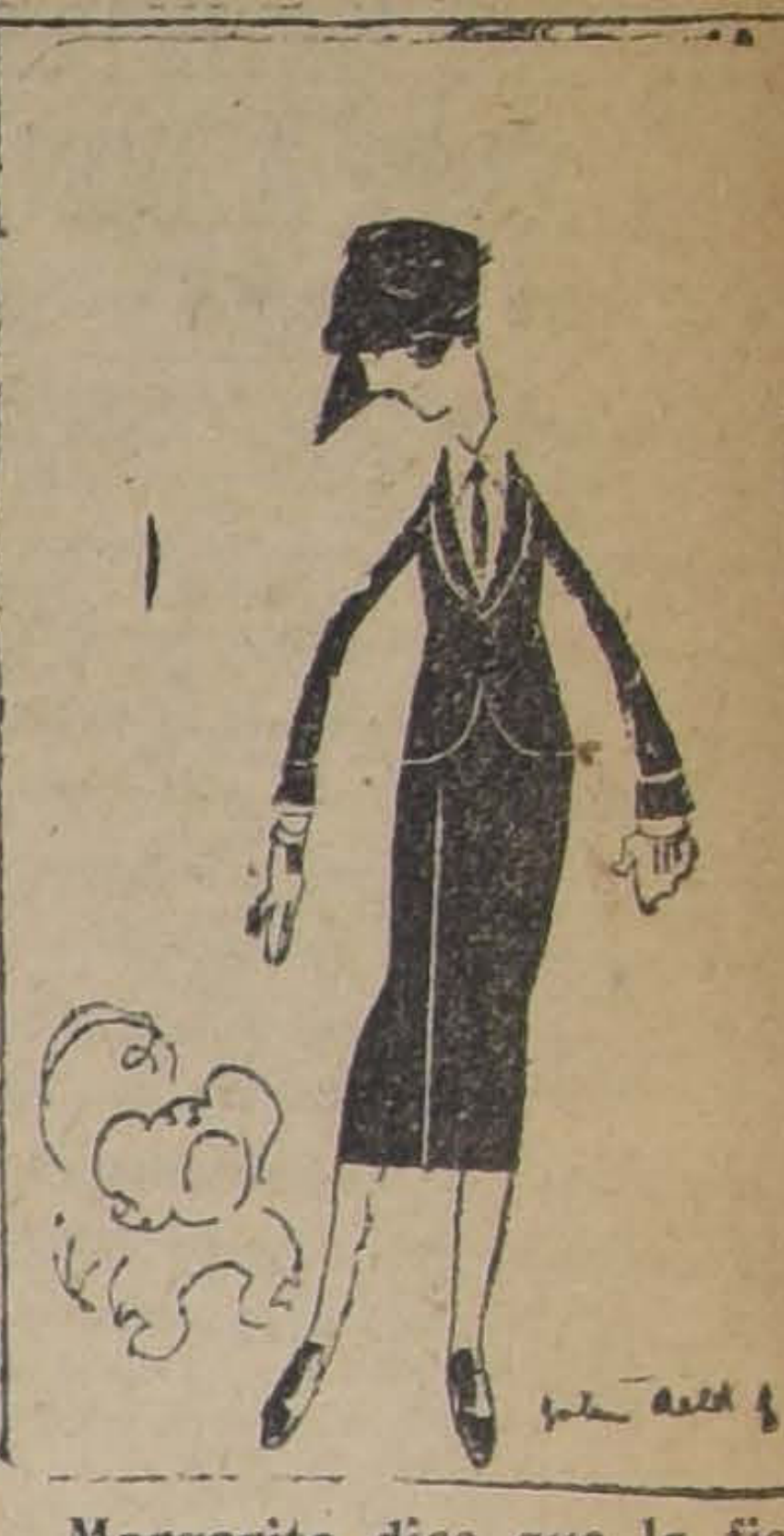

Margarita dice que la fiebre del piropo ha cundido en tal forma en la calle Huérfanos, que en lo sucesivo saldrá bien acompañada.

¿Quiere estar siempre bien peinado?
¡DANDERINA!

¡RECUPERE SU JUENTUD!

Con masajes faciales hechos esmeradamente, dejando la cara limpia, sin recurrir a máquina y electricidad. Muy necesarios para evitar que se marchite la juventud y para recuperarla cuando se aleja. Precios módicos.

SANTO DOMINGO 1280
CASA PARTICULAR

Consulte para espinillas, puntos negros, rojez, arrugas, paños o aspereza de su cutis, a señora especialista en belleza. Hoy mismo le dará excelentes consejos, GRATUITAMENTE.

4—J.

ATENCION

Compro brillantes, joyas cualquier valor, oro, platino y artículos de plaqué.

SAN DIEGO 460
EL AGUILA

8—Julio

GRAN OCASION
MUEBLES

Dormitorios, comedores, salones, roperos, peinadores, aparadores y toda clase de muebles. Catres de bronce, catres de fierro y sommiers. Colchones de lana y de algodón higiénico. Alfombras inglesas de lana y alfombras inglesas risadas. Todo a precio de realización.

SAN DIEGO 460
frente a la Plaza Almagro
EL AGUILA

HERNIAS

Bragueros elásticos, fajas con pelotas neumáticas, piernas, brazos artificiales, aparatos ortopédicos, muletas.

Chappuis y Theóduloz
ARTURO PRAT 346 - CASILLA 409
Unicos Especialistas en Chile

FABRICAS
UNIDAS AMERICANAS
DE
SOMBREROS
NEW YORK - SANTIAGO

Damos aviso a nuestra distinguida clientela, que nuestro Depósito de Estado 42, lo hemos trasladado a Esmeralda 872, al 74, entre 21 de Mayo y San Antonio, donde ofrecemos nuestro gran surtido de sombreros hoy a precios fuera de competencia, para poder dar cabida al nuevo Stock de Verano que tenemos por recibir.

Unico Depósito:
ESMERALDA 872 al 74

LA RIOJANA
ESTADO 64 -:- ESTADO 64

Alfombras, Linoleums, Tripes, Guardas, Gergones, Felpudos de coco; Pisos cama, Tapices, Brocatos de seda y algodón, Gobelinos, Yutos, Felpas lisas y labradas, Popelinas, Carpetas de mesa, Cretonas doble ancho y un ancho; Lanzas de bronce para cortinas y novedades para señoras.

Todo a precios sin competencia.

BLANCO Hnos. y Cía.

NAPHTO CARBOL
El mejor desinfectante.
SAN ANTONIO 457.

INJECCION
BROU
PRESERVATIVA INFALIBLE

CURACION rápida, cierta y sin peligro, de los flujos antiguos o recientes. Suprime Sándalo y Copáiba, que fatigan el estómago y se descubren por su olor.

23, RUE RICHELIEU, PARIS.
Todas las Farmacias.

CATOLICOS!!

MAÑANA, en todas las misas, obedeciendo a un decreto de señor Arzobispo, se solicitará vuestra ayuda para las obras de la Unión Social.

El producto de esta colecta se empleará en las obras de paz social: a contrarrestar la propaganda disolvente; a ofrecer a los obreros una sana doctrina social; a defenderlos del contagio comunista.

Es una obra urgente: la exigen
LA RELIGION, LA PATRIA Y LA FAMILIA

Ningún católico, ningún patriota puede negar su cooperación efectiva.

DISCOS NUEVOS

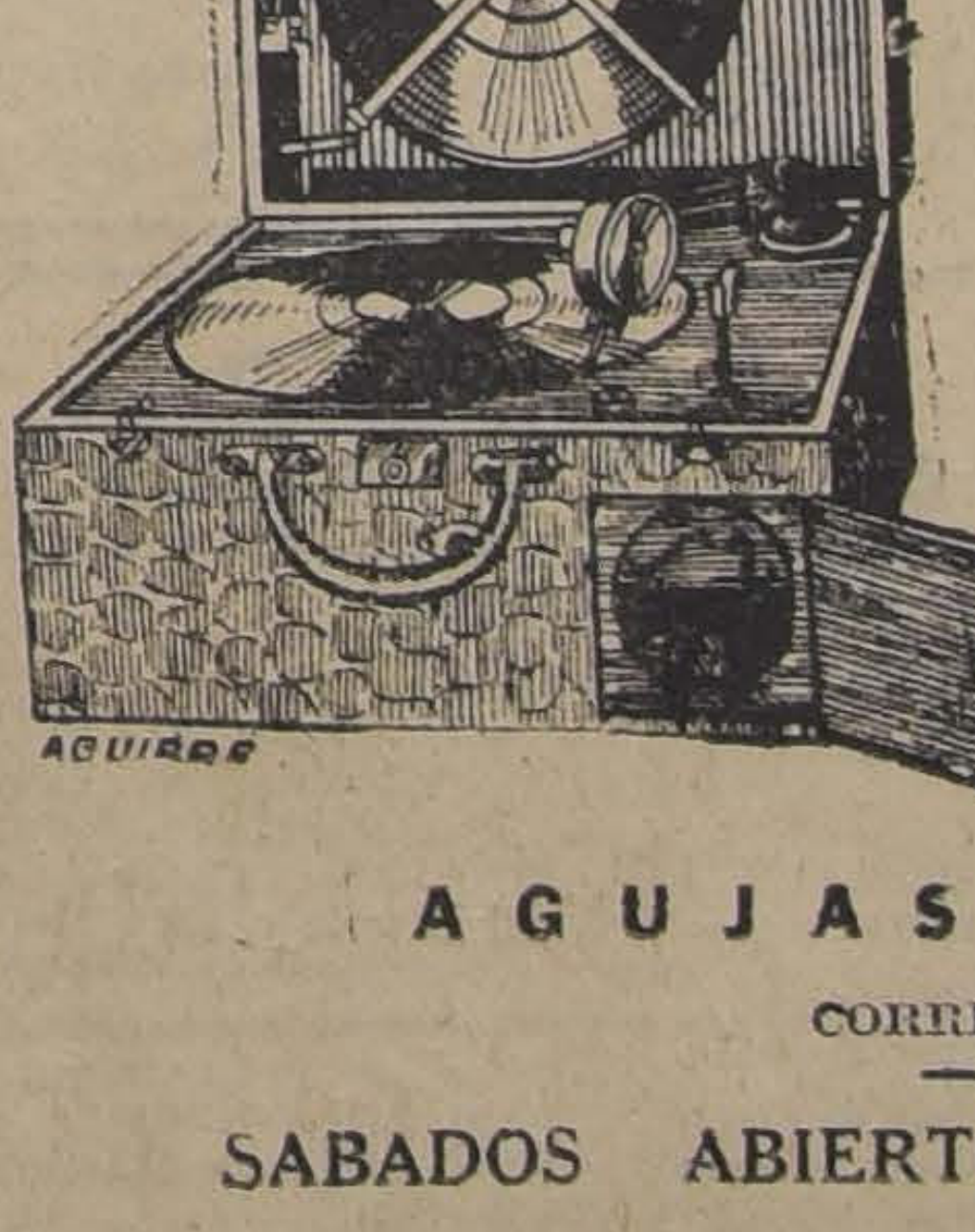

MARCA "POLYDOR"
(Alemana)

OPERETAS ALEMANAS
SYMPHONIA BEETHOVEN
VIOLIN, DE VASA PRIHODA

MARCA "COLUMBIA"

QUARTETO LONDRES
SOLOS DE GAITAS, CANTOS
FLAMENTOS, por MOCHUELO

MARCA "MIGNON"

AIRES ARGENTINOS

Llegaron novedades:

MONNA VANNA, Shimmy.
CASCABELITO, Tango.
MI VIEJO AMOR, Canción.
EL 11 A DIVERTIRSE, Tango.
SENTIMIENTO GAUCHO, Tango

AGUJAS MARSCHALL
CORRIENTES Y SILENCIOSAS

SABADOS ABIERTO HASTA LAS 7 P. M.
AUG. O. BOHME
CASILLA 1163
HUERFANOS 710 (AL LLEGAR A CLARAS)

A NUESTROS CLIENTES

PAGO DE CUENTAS POR CONSUMO DE ENERGIA ELECTRICA

Rogamos a nuestros clientes PAGAR SUS CUENTAS DE CONSUMO DE PREFERENCIA A NUESTROS RECAUDADORES, pues debido al rápido incremento de nuestra clientela, no podemos por ahora atender los PAGOS EN OFICINA con la rapidez que desearíamos.

Nuestros recaudadores tienen instrucciones para facilitar en lo posible el pago a domicilio; pero, como en vista del gran número de cuentas no pueden pasar a las horas determinadas a cada casa, rogamos a nuestros clientes que, si no se encuentran en sus casas al tiempo de recibir la factura, se sirvan dejar el dinero o de preferencia un cheque cargado a nuestro nombre, que el recaudador pasará a recoger a la brevedad posible.

Los pagos pueden ser hechos también por medio de cheques cruzados, ENVIADOS POR CORREO A LA ORDEN DE LA COMPAÑIA CHILENA DE ELECTRICIDAD LTDA.

Dentro de poco modificaremos nuestras instalaciones y nuestro sistema de recaudación, en forma de poder atender al público como es debido.

Rogamos a nuestros clientes que, en esta confianza, se servirán excusar, mientras tanto, las deficiencias actuales.

EXIJASE EL CARNET QUE LA COMPAÑIA OTORGA A SUS RECAUDADORES.

COMPAÑIA CHILENA DE ELECTRICIDAD LTDA.

SANTO DOMINGO 789. — CASILLA 1557. — SANTIAGO.

NOTAS POLITICAS

MAÑANA SE EFECTUARA LA MANIFESTACION A DON LUIS E. CONCHA

HAN SIDO INVITADOS CONOCIDOS DIRIGENTES OBREROS

Como se ha venido anunciando por la prensa, mañana se efectuará en el salón de honor del Centro La Reforma, San Diego 224, a las 12 del día, el almuerzo que ofrece el Frente Obrero Demócrata Sindicalista, al ex-senador por Concepción don Luis E. Concha, por sus servicios prestados a la Democracia y proletariado nacional.

Han sido invitados a esta manifestación los señores Luis V. Cruz, secretario de la Federación Obrera, Manuel Hidalgo, miembro de la Junta de Vecinos; Salvador Barra Woll, Director de "Justicia"; Carlos Contreras Labarca, abogado de la Federación Obrera, Alfredo Montecinos y Luis E. Guzmán, redactores de "Justicia"; Galvarino Gil, secretario del partido comunista, los redactores políticos de los diarios de Santiago y del "El Sur" de Concepción y don Angel Mella, secretario de la Federación Ferroviaria.

La comisión de festejos ha preparado un programa musical de primer orden, y el Coro del Frente cantará el himno oficial de la institución.

El valor de la tarjeta es la suma de seis pesos para caballeros y cinco para señoritas, estas últimas se expenderán el día de mañana.

Elección complementaria demócrata en la provincia de O'Higgins

Los elementos demócratas de San Francisco de Mostazal, se hallan preparados para dar cumplimiento a lo dispuesto por el H. Directorio General en lo que se refiere a la repetición de la votación para director general.

La Agrupación de San Francisco cuenta actualmente con numerosos electores debido al constante ejercicio político que el director general don J. Francisco Medel ha venido promoviendo durante estos últimos tiempos en favor de la colectividad y de la población, cuyos elementos se hallan vivamente interesados por sacar avante el problema de la expropiación de los terrenos de la población, ocupados por las mejoras del vecindario allí radicado, que anhela constituir su propiedad raíz, con lo cual se propende al progreso de la localidad y a la salubridad de la población. En este interesante problema se halla empeñada la acción de la Agrupación Demócrata de San Francisco, que dentro de poco dará forma a este proyecto presentado a los poderes públicos en un memorial suscrito por el vecindario.

El Domingo próximo San Francisco se verá muy concurrido por los miembros del Partido que afluirán de diversas comunas del departamento de Rancagua y de Santiago, elementos que en la jornada del Domingo harán una manifestación de propaganda de las doctrinas de su causa.

Simultáneamente, desde la llegada de la comisión que va en representación del Directorio General, se dará comienzo al acto de la votación interna.

Debido a las estrechas vinculaciones que existen entre el candidato señor Medel y sus correligionarios que son sus ardientes partidarios, se prevé en su favor un franco triunfo.

Se encarece la asistencia de los correligionarios santiaguinos que van a cooperar al acto de la extensión democrática, señores: Manuel Fernández, Santiago Aravena, Oscar Cuadra, Carlos Cifuentes, Juan Vargas, C. Valladares, P. Penguelly, Narciso Sepúlveda y demás miembros de los Centros que han ofrecido su concurso. El tren parte a las 8 1|4 de la mañana.

Asamblea Radical de Santiago

Esta tarde, a las seis celebrará sesión ordinaria la Asamblea Radical de Santiago.

En la hora de los incidentes, se proseguirá el debate sobre actualidad política.

En la orden del día se continuará la discusión del voto sobre la ley de la vivienda.

PARTIDO RADICAL

COMITE PROVINCIAL DEL PARTIDO RADICAL. — Esta tarde, a las 5 P. M., se reunirán los miembros de este organismo político en el local de costumbre.

FRENTE OBRERO DEMOCRATA SINDICALISTA. — Se cita a sesión ordinaria para hoy, a las 9 P. M., en San Diego 224, a todos los miembros del Frente, para tratar de los siguientes puntos:

1.—Manifiesto que se lanzará al país.

2.—Expulsión de algunos profesores primarios.

3.—Viaje a Valparaíso el Sábado 11 del presente.

PARTIDO DEMOCRATA

AGRUPACION DEMOCRATA DE ÑUÑOA. — Se cita a todos los correligionarios a asamblea ordinaria que tendrá lugar el Domingo 5 del presente mes a las 9 A. M. en el local de la Asamblea, Irarrázaval esquina Exequiel Fernández.

CONCENTRACIONES PUBLICAS

Mañana deberán asistir todos los miembros del Frente a la manifestación tributada al ex-senador por Concepción don Luis Enrique Concha, que se efectuará en el Centro La Reforma, San Diego 224, a las 12 del día.

Para la adquisición de tarjetas, deberán solicitarlas de los señores Darío López, Luis A. Mardones, Baldomero Rojas, Adolfo Medina y Ernesto Arratia. El valor es de seis pesos.

AGRUPACION DEMOCRATA DE ÑUÑOA. — Mañana, a las 9.30 A. M., se reunirá en asamblea general esta agrupación para tratar asuntos de suma importancia.

EL ATENEO FRANCISCO BILBAO DE LA JUVENTUD DEMOCRATA.—Con todo entusiasmo continúa el Ateneo Demócrata Francisco Bilbao su labor de organización.

En la última sesión de la Comisión Directiva provisoria se adoptaron, entre otros, los siguientes acuerdos:

Comunicar a la Confederación Social y Cultural Demócrata la constitución de la comisión.

Igualmente, dar a conocer a la Dirección del partido y a la Agrupación Departamental, la fundación del Ateneo.

Efectuar la elección definitiva de directorio, el 14 de Julio próximo, sobre la base de secretario general.

Una vez cumplido este trámite, el Ateneo debe celebrar quincenalmente sesiones.

Publicará como órgano oficial del Ateneo, el mensuario "Studium".

Pero la iniciativa que tendrá gran trascendencia, es la convocatoria a unos Juegos Florales para el 20 de Noviembre próximo en celebración de la inauguración oficial del Ateneo. Las bases se darán a conocer oportunamente.

Las adhesiones en el carácter de miembros fundadores hasta el 1.o de Agosto, pueden enviarse al señor Enzo Castro, secretario interino del Ateneo, San Diego 224.

El Centro Guerrilleros de la Democracia Francisco J. Lira

El Jueves último celebró sesión extraordinaria esta institución, tomando los siguientes acuerdos:

ACTUALIDAD POLITICA

Por unanimidad se aprobó el siguiente proyecto de acuerdo:

"Considerando: Que es de imprescindible necesidad que el país a la brevedad posible vuelva a su normalidad Constitucional y política.

Que así lo han reconocido ya distintas agrupaciones del país, que han estudiado sin apasionamiento los distintos proyectos presentados por S. E. a la sub-comisión que prepara las reformas a la Constitución, las cuales fueron aprobadas por ésta.

Que estando en todo de acuerdo con dichos pronunciamientos y con la actitud resuelta del Primer Magistrado, de volver rápidamente al régimen Constitucional.

Que por milésima vez, S. E. deja de manifiesto su amor al pueblo, como lo demuestra con la contestación, con "motivo de un pronunciamiento", que da a la Asamblea de Lebu y que registra la prensa del Domingo.

Que habiendo sido nuestro Partido el que trabajara más denodadamente por llevarlo a la primera magistratura, convencido de que era un genuino representante de la Democracia.

Que en las actuales circunstancias, por las razones expuestas, y como justo reconocimiento de su labor desarrollada en favor de sus gobernados,

El Centro Guerrilleros de la Democracia Francisco J. Lira, acuerda:

1.o Adherir con todo entusiasmo a la política de S. E. el Presidente de la República, don Arturo Alessandri y 2.o comunicar a S. E. que el Centro y cada uno de sus miembros, se harán un deber patriótico en trabajar porque las reformas a la Constitución, que se someterá al plebiscito, obtengan el más lisonjero y legítimo triunfo."

En seguida se nombró la comisión que pondrá en conocimiento de S. E. el acuerdo anterior, la que quedó formada por el presidente señor Eyzaguirre y por los señores José Luis Carrasco y J. S. Salinas.

BENEFICIO PRO-FONDOS SOCIALES

Se aprobó la actitud del Directorio en lo relacionado con el beneficio pro-fondos sociales, el que tendrá lugar el 18 del presente y se acordó recomendar a todos los socios del Centro la compra de entradas, cuyo valor es de un peso.

ESTATUA DE MANUEL RODRIGUEZ

Cumpliendo un pedido del pueblo de Tiltil, se autorizó al presidente para que inicie las gestiones ante quien corresponda para conseguir que la estatua del Padre de la Patria, Manuel Rodríguez, sea llevada a Tiltil.

CONFERENCIA SOBRE LA VIDA DE DON JUAN RAFAEL ALLENDE

Se acordó que el Domingo 12 del presente tenga lugar en el local del Centro la conferencia ofrecida por el señor Arturo Blanco y que versará sobre la vida de don Juan Rafael Allende.

MANIFESTACION A DON LUIS ENRIQUE CONCHA

Por unanimidad se acordó que el Centro se haga representar en la manifestación que tendrá lugar mañana en honor del ex-presidente del Partido, don Luis E. Concha, nombrándose al presidente con tal objeto, invitar para que concurran a este acto a todos los miembros de la institución.

Partido Popular

Celebró sesión el Consejo Ejecutivo y se ocupó de varios asuntos de interés general.

Tomó conocimiento de la visita que hicieran los delegados de Curicó, con el fin de imponerse del partido para fundarlo en dicha ciudad y dejó constancia del placer con que los señores delegados manifestaron y prometieron la fundación de la colectividad en aquella importante ciudad.

Sobre la publicación de un centro político en que hace un llamado al elemento católico, se suscitó un animado debate vertiéndose francas opiniones, y se acordó que la mesa presente a la asamblea del Domingo próximo, un voto que refleje la opinión del partido al respecto.

Entre varias cartas de distinguidas personalidades políticas y sociales manifestando su opinión sobre el programa del partido, se leyó con especial agrado una del eminente doctor señor Baeza Goñi y que viene a confirmar una vez más la excelencia del programa popular.

—La segunda conferencia pública se efectuará el Domingo 5 a las 4 de la tarde en Avenida Matta esquina de San Diego, y hablarán los compañeros Luis González Guerrero y Francisco Gastillo.

VALPARAISO

(De nuestros corresponsales)

EL VAPOR "ANSALDO IV" ENTRA CON AVERIAS AL PUERTO DE TALCAHUANO

ESTAS HABRIAN SIDO CAUSADAS POR LOS VIOLENTOS TEMPORALES DEL ATLANTICO —LOS FUERTES VIENTOS DEL SUR OBLIGAN AL "TALTAL" A RECALAR EN LOS VILOS

Comunicaciones llegadas ayer de Talcahuano dan cuenta que ha fondeado en ese puerto el vapor italiano "Ansaldo San Giorgio IV" con averías de consideración, a consecuencia de haber sido fuertemente golpeado por las furiosas olas de un violento temporal que lo sorprendió en el Atlántico, antes de entrar al Estrecho de Magallanes.

La nave tiene algunos pernos del casco sueltos, los remaches saltados y, por consiguiente, hace agua en abundancia, por lo que se estima que debe tener algunas planchas fuera de su sitio.

El "Ansaldo IV" llegó a Talcahuano en lastre, y, según las comunicaciones del gobernador marítimo, entrará a repararse al dique.

Por su parte el jefe de la casa armadora de esta nave, señor Mario Goio, se dirigió anoche a Talcahuano con el objeto de imponerse personalmente de la magnitud de las averías del barco y resolver si entra o nó al dique o sigue viaje a Valparaíso y de ahí a Europa, donde la casa tiene astilleros propios.

El viaje del "Ansaldo" se haría en todo caso con el permiso reglamentario de la comisión de reconocimiento, pues si ésta estima que las averías son de tal magnitud que signifiquen un peligro para la nave, no podrá zarpar hasta no repararse.

ARRIBADA FORZOSA DEL "TALTAL"

Ayer fuimos informados que el vapor "Taltal" que navegaba con rumbo a Coquimbo se había visto obligado a recalar en Los Vilos a consecuencia de haberlo sorprendido un violento temporal del Sur, el que, a causa del capeo, le consumió todo el carbón de abordo.

La nave hará en los Vilos nueva provisión de este combustible y proseguirá su interrumpida navegación, en caso que haya amainado la violencia del temporal.

NOTICIAS DE OTROS PUERTOS

Noticias llegadas de otros puertos dan a conocer que el tiempo se mantiene en buenas condiciones, no habiendo novedad en las bahías.

El delegado peruano en el plebiscito se va hoy en el "Orcoma"

En el vapor "Orcoma" partirá hoy con destino al Callao el representante del Perú en el plebiscito, don Manuel de Freyre y Santander.

Mañana se inaugura un ciclo de conferencias sanitarias

ESTA NOCHE LLEGAN A VALPARISO EL DIRECTOR DE SANIDAD Y OTROS ALTOS FUNCIONARIOS

En el expreso de esta tarde parte de Santiago a este puerto, el Director General de Sanidad, doctor don Lucas Sierra; el secretario señor Enrique Fagalde, el contador señor don Juan Picasso y el doctor señor Carlos Illanes, que vienen a inaugurar la serie de conferencias sanitarias que se realizarán bajo los auspicios de la Dirección General de Sanidad.

La primera se efectuará mañana en el Teatro Setiembre y estará a cargo del doctor señor Carlos Illanes y versará sobre "Higiene industrial".

El "Círculo de la Prensa" de Valparaíso

Y LA CASA PROPIA PARA LOS PERIODISTAS PORTEÑOS.— HOY HABRA UNA REUNION, A LAS 4 P. M.

El representante del Consejo Superior de Bienestar Social, ingeniero don Emilio Errázuriz Larraín, ha accedido gustoso a una proposición de los periodistas de Valparaíso para celebrar una reunión a fin de tratar sobre la ejecución de un proyecto de cooperativa para casa propia, en conformidad a la ley de construcciones baratas.

El señor Errázuriz ha manifestado su deseo de que los periodistas porteños se acojan a la ley, para cuya aplicación tanto han cooperado desde las columnas de los diarios.

La reunión se efectuará hoy, a las 4 P. M. en la secretaría del Círculo de la Prensa, calle Salvador Donoso 279.

Se invita a todos los miembros del Círculo y al personal de los diarios, en general, que se interesen por la casa propia, a fin de tomar hoy mismo una resolución.

El empréstito municipal por 20 millones será pronto una realidad

LOS RESULTADOS DE LAS GESTIONES ANTE EL GOBIERNO

Hace algunos días dimos cuenta del viaje a la capital de una comisión nombrada por la Junta de Vecinos de este puerto para gestionar ante el Gobierno la autorización necesaria para la contratación de un empréstito por veinte millones de pesos que se invertirían en la construcción de obras de adelanto local.

En la mañana de ayer esta comisión regresó de Santiago muy bien impresionada, considerándose que las gestiones efectuadas llevarán a la realidad el propósito de mejoramiento en que la Junta de Vecinos está empeñada.

El empréstito se contrataría por la cantidad de veinte millones de pesos que se invertirían en la modernización de calles, como la Avenida Errázuriz y del Brasil.

Los funerales del cirujano de Fragata Martínez Ramos

Los funerales del doctor Martínez Ramos darán ocasión a expresar el sentimiento que ha causado su fallecimiento, concurriendo a ellos no sólo las fuerzas navales, sino la Sociedad de Veteranos, el Cuerpo de Bomberos, instituciones de beneficencia que lo contaron entre sus miembros y representación del elemento oficial.

Los restos saldrán a las 4 P. M. de hoy de la Parroquia de San Vicente de Playa Ancha, siendo sepultados en el Cementerio N.o 2.

Comisión de la "Yelcho"

Ayer zarpó de Puerto Montt el escampavía "Yelcho" con destino a Melinka, a donde va a cumplir una comisión relacionada con el servicio de faros.

Exámenes en la Marina Mercante

En los exámenes rendidos ayer para pilotos de primera clase de la Marina Mercante Nacional, salieron aprobados los señores Gregorio Ojeda y Germán Serrer.

Una matinée en honor de los Estados Unidos del Norte

Hoy en la tarde habrá de verificarse en el Coliseo Popular de este puerto una matinée que ha venido preparando la Liga de Arrendatarios en honor de los Estados Unidos del Norte con motivo del 149.o aniversario de su independencia.

Ayer se desencadenó una lluvia en Antofagasta que ocasionó serios perjuicios

(De nuestro Corresponsal, por Telégrafo)

ANTOFAGASTA 3. — Desde medio día ha empezado a llover en esta ciudad, intensificándose la lluvia después de las 4 de la tarde.

Debido a que las edificaciones no estaban preparadas para las lluvias, han ocurrido serios perjuicios, como también inundaciones en el comercio y habitaciones particulares.

EL REY DE LOS CIGARRILLOS HABANOS
THE MONARCH
$1.20 cajetilla

Cía. Sud Americana de Vapores

SERVICIO MENSUAL A NEW YORK CON ITINERARIO FIJO EN 18 DIAS — SALIDAS EN SABADOS, A LA 1 EN PUNTO

"ACONCAGUA" 4 de Julio
"TENO" 1.º de Agosto

Con escala en Antofagasta, Iquique, Arica, Callao, Payta y Cristóbal.

SERVICIO QUINCENAL A GUAYAQUIL (ECUADOR). SALIDA EN VIERNES, A LAS 6 P. M.

"HUASCO" 10 de Julio
"PALENA" 24 de Julio

Con escala en Coquimbo, Antofagasta, Gatico, Tocopilla, Iquique, Caleta Buena, Arica, Ilo Mollendo, Chala, Pisco, Cerro Azul, Callao, Salaverry, Pacasmayo, Eten, Pimentel y Payta.

SERVICIO QUINCENAL A PIMENTEL (PERU) — SALIDAS EN VIERNES, A LAS 6 P. M.

"CACHAPOAL" 17 de Julio
"MAPOCHO" 31 de Julio

Con escalas en Coquimbo, Huasco, Caldera, Chañaral, Taltal, Antofagasta, Iquique, Pisagua, Arica, Ilo, Mollendo, Chala, Lomas, Pisco, Tambo de Mora, Callao, Huacho, Supe, Huarmey, Casma Samanco, Chimbote, Salaverry, Pacasmayo y Eten.

Vapores para Penco, Lota, Tomé y Talcahuano

Salidas todos los Jueves, a las 4 P. M en punto

WESSEL, DUVAL y Cía.
HUERFANOS ESQUINA MORANDE.—AGENTES.
COMPAÑIA TRANSPORTES UNIDOS
ESTADO ESQUINA DELICIAS.—SUB. AGENTES.

INFORMACIONES DEL INTERIO

ACONCAGUA

El alcalde de Los Andes, en nombre de dad, eleva una solicitud el Gobier

EL JEFE DEL GOBIERNO COMUNAL, ENTRE OTRAS PIDE QUE SE DOTE A LA CIUDAD DE ALCAN RILLADO A LA BREVEDAD POSIBLE

LOS ANDES, 3.—El Primer Alcalde de esta comuna, en nombre de la ciudad ha elevado una solicitud al Gobierno, haciendo ver las necesidades más premiosas de la ciudad en cuanto se refiere a los servicios locales.

En primer término reclama el jefe del gobierno comunal, la construcción de alcantarillado en la ciudad, servicio que exige la salubridad pública y el progreso mismo de ese pueblo.

A este respecto recuerda que hay estudios hechos, y una promesa del Gobierno, en el sentido de resolver pronto este importante problema.

En seguida el señor a conocer las deficien vo servicio de agua po instalaciones están ex frir accidentes, debido obras más importantes truídas en plena cord

Pide a este particular retire la cañería anti visión de lo que pued

Por último, refiriénd estado en que se encu nas calles de la pobla se permita a los habitan pueblo desprenderse de ciones que impone est invertir estos mismos su cuenta en forma q directamente a la ciuda

MOVIMIENTO MARITIMO

(De nuestros corresponsales, por telégra

Valparaíso, 3 de Julio

AYER LLEGARON:
El Chiloé, de Lota.
El Antofagasta, de Corral.
El Taltal, de Iquique.

AYER SALIERON:
El Maipo, para Pimentel.
El Araucanía, para Puerto Montt.
El Apolo, para Punta Arenas.
El Adriana, par aLiverpool.
El Rodophis, para Hamburgo.

HOY SALEN:
El Aconcagua, para Nueva York.
El Río Bueno para Arica.
El Antofagasta, para Arica.
El Taltal, para Iquique.
El Chiloé, para Arica.

EL LUNES LLEGAN:
El Venezuela, de Génova.
El Holger, de Amberes.
El Hacel Branch, de Liv
El Nitokris, de Amberes.
El Quito, de Iquique.

San Antonio, 3 de

HOY SALIERON:
El Aconcagua, para V
El Puchoco, para Co
El León, para Coronel.
El Sirena, para Coron
El Huasco, para Lota.

HOY LLEGARON:
El Aconcagua, de Va
El Huasco, de Valpa

COQUIMBO

La Municipalidad de La Serena acuerda adquirir un terreno para construír un Estadio

LA SERENA, 3.—En su sesión última, la I. Municipalidad de esta comuna, acordó adquirir en $ 15,000, el terreno que ocupa la cancha de la Vega, a fin de construír un estadio municipal.

Esta resolución de la Corporación edilicia ha merecido el aplauso unánime de toda la población.

—Se ha designado Presidente de la Cruz Roja, a don Emilio Cuevas, actual administrador de la Red Norte de los Ferrocarriles.

—El Domingo próximo, la Liga de Foot-Ball de Vicuña inaugurará su temporada deportiva.

Con este motivo correrá un tren especial llevando numerosos deportistas desde Coquimbo y La Serena.

—La Liga de Football de La Serena recibió una invitación de la Federación de Football, para que envíe su primer cuadro a jugar dos partidos con el seleccionado de la dirigente en Santiago.

El Directorio de la Liga de esta ciudad designó el siguiente equipo con tal objeto: Cárcamo, Bolvarran, Pizarro, Navarro, Reyes Toro, Cortés, Alcayaga, Fidel Muñoz, Díaz, y Juan Alcayaga.

El viaje de estos deportistas se hará el 15 del actual.

SANTIAGO

En el ramal de San Antonio ocurrió ayer un grave accidente ferroviario

(De nuestro corresponsal, por telégrafo)

SAN ANTONIO, 3.— En el día de hoy, entre las estaciones Malvilla y Llolleo, el tren de carga N.o 133, a cargo del conductor don Washington Bruna se fraccionó en tres partes, por haberse cortado el perno real de un carro. Por esta circunstancia el convoy se desrieló, resultado varios carros completamente destrozados.

Por haber quedado interrumpida la vía, el tren de pasajeros N.o 34, trasbordó con el N.o 49, que debe llegar hasta Melipilla haciéndolo hoy sólo hasta el lugar del accidente.

Las pérdidas originadas por este accidente se calculan en $ 200,000.

Se halla en San Antonio una comisión de empleados de los Ferrocarriles

(De nuestro corresponsal, por telégrafo)

SAN ANTONIO, 3.—Desde hace ocho días se encuentra en este puerto una comisión de empleados de los Ferrocarriles, que preside el Inspector de Transportes, don Simón Figueroa, con el fin de estudiar en el terreno mismo las medidas prácticas para el mejoramiento del movimiento de trenes a Barrancas.

Esta comisión ha sido enviada a raíz de las publicaciones hechas en "La Nación", por el Director de Obras Fiscales de San Antonio y el subdirector de los Ferrocarriles.

TALCA

El Tribunal de Conciliación está sin funcionar

TALCA 3.—Con motivo de la renuncia del representante de los patrones en el Tribunal de Conciliación y Arbitraje, don Guillermo Holman, este nuevo organismo ha quedado sin funciones.

Todos los asuntos que estaban en tramitación quedaron paralizados, entre los cuales figura la reclamación interpuesta por los ex-jefes y empleados superiores del Banco de Talca, que fueron alejados repentinamente de sus cargos, debido a algunas actividades que ejercitaron recién dictada la ley sobre empleados particulares.

VALDIVIA

Los funerales de la señora Angelina Asenjo de Urrutia

(De nuestro corresponsal, por telégrafo)

VALDIVIA, 3.— Hoy se llevaron a cabo los funerales de la señora Angelina Asenjo de Urrutia, revistiendo gran solemnidad.

A este acto concurrió cuanto Valdivia tiene de más representativo en las diversas actividades, oficiales, profesionales e intelectuales.

La prensa local le ri tido homenaje, dejand que la pérdida de est dama constituye un

Noticias socia

(De nuestro correspon légrafo)

VALDIVIA, 3.— En ció el conocido y acauda tor don Germán Sieber aparecimiento enluta a hogares.

Los ganaderos de V participarán en la Exposición de An Osorno

(De nuestro correspon légrafo)

VALDIVIA, 3.— E de hoy nevó en esta el interior. Con tal sentido un frío intens

—En atención a la tiempo, los ganaderos no participar en la expo prepara para Setiembre Príncipe de Gales.

—El capitán don Ju objeto de una manif ñosa, con motivo de otra guarnición del Cue bineros.

—La Gota de Leche a zar una erogación entre bros, para honrar la su ex-Presidente, señora Asenjo de Urrutia.

El 48.o aniversario Compañía de Bo

VALDIVIA, 3.— Se diversas fiestas con moti lebración del 48 aniver Cuarta Compañía de Bo

Han sido objeto de nes de simpatía el vice del Cuerpo, señor don miembro de esta comp años de servicios activo servido con entusiasmo ción diversos puestos, de capitán de la Compa rios períodos. Tambié Conrado Zülch y Eduard director capitayn, resp

En la reunión última voto de aplauso a los señores Stegmaier, Lind Burisch.

GRACE LIN

Servicio rápido de pasajeros para Antofagasta, Iquique, Mollendo, Callao, Salaverry, Talara, Balboa, Cristóbal

NEW YORK

"SANTA LUISA"

Saldrá de VALPARAISO el Miércoles 8 de JULIO a la 1

PROXIMAS SALIDAS:
"SANTA TERESA"... ... ... JULIO
"SANTA ANA"... ... ... AGOSTO
"SANTA ELISA"... ... ... AGOSTO

AGENTES DE LA NOSA LINE

New Orleans and South American Steamship Co. Servicio vapores de carga desde New Orleans, EE. UU., a puertos y vice-versa

GRACE Y CIA. (CHILE) S. A.
HUERFANOS 1087 — SANTIAGO

Compañía Transatlántica Españ

SERVICIO PLATA-MEDITERRANEO

EL RAPIDO Y LUJOSO VAPOR-CORREO

"REINA VICTORIA EUGENIA"

saldrá de BUENOS AIRES para ESPAÑA el 3 de Agosto con escalas en Montevideo, Río de Janeiro, Tenerife Cádiz, Almería y Barcelona.

SERVICIO SUD-PACIFICO A ESPAÑA

EL MAGNIFICO VAPOR-CORREO

"MANUEL ARNUS"

saldrá de VALPARAISO para ESPAÑA el Miércoles 8 de la noche, con escalas en Antofagasta, Iquique, Mollendo, Pto. C Guayaquil, Balboa, Colón, Pto. Colombia, Curacao, Guaira, Ponce, San Juan de Puerto Rico, Las Palmas Cádiz y Barcelona.

Se expiden pasajes para todos los puertos de escala ANTOFAGASTA e IQUIQUE, y para los puertos del Norte paña: Vigo, Coruña, Gijón, Santander y Bilbao, con Cádiz.

Con motivo del Jubileo del Año Santo, en Roma, se pasaje en primera y segunda clases hasta Civitavecchia a los mismos precios que rigen para puertos de España.

También recibirá carga a tipos de flete convenientes.

Esmerada atención y excelente alojamiento y trato a los jeros de 1.a, 2.a y 3.a clases.

Para informaciones sobre fletes y pasajes, y reserva marotes, dirigirse a los Agentes:

MARTINEZ, VELASCO Y Cía.,
Cochrane 653, casilla 103-V
VALPARAISO

LUEJE, NIETO Y C
Agustinas 839, Casilla
SANTIAGO

P.S.N.C. R.M.S.P.

VAPORES PARA EUROPA
VIA CANAL PANAMA

"ORCOMA", 4 de Julio
Viaje rápido.
Tocará extra en Bermuda
1 P. M.
"ORTEGA", 18 de Julio
Tocará extra en Bermuda.
"ORITA", 1.o de Agosto

Para Antofagasta, Mejillones, Iquique, Arica, Mollendo, Callao, Balboa, Cristóbal, La Habana, Coruña, Santander, La Rochelle, Pallice y Liverpool.

Por estos vapores se expenden boletos de segunda clase para Europa y puertos de la costa, a precios convenientes.

VAPORES PARA NUEVA YORK

"ESSEQUIBO", 15 de Julio 1 P. M.
"EBRO", 12 de Agosto
"ESSEQUIBO", 9 de Setiembre

Para Antofagasta, Iquique, Arica, Mollendo, Callao, Salaverry, Paita, Balboa, Cristóbal, Habana y Nueva York.

SERVICIO RAPIDO DE LUJO DESDE — BUENOS AIRES A EUROPA

PROXIMAS SALIDAS DE LOS AFAMADOS VAPORES "A"
VIAJES RAPIDOS
LISBOA EN 16 DIAS
CHERBURGO Y SOUTHAMPTON EN 19 DIAS

"ANDES" .. .. 15,620 toneladas 7 de JULIO
"ARLANZA" .. .. 14,930 toneladas 5 de AGOSTO
"AVON" ... ... 11,073 toneladas 18 de AGOSTO
"ALMANZORA" ... . 15,550 toneladas 2 de SETIEM.
"ANDES" .. .. 15,620 toneladas 15 de SETIEM.
"ARLANZA" .. .. 14,930 toneladas 30 de SETIEM.

PROXIMAS SALIDAS DE LA LINEA "D"

"DARRO", 31 de Julio.
"DESEADO", 14 de Agosto.
"DESNA", 28 de Agosto.
"DEMERARA", 11 de Setiembre

VIAJES DE LLAMADA desde varios puntos de EUROPA, SIRIA Y TURQUIA

— SANTIAGO —
Agustinas 1017.— Casilla 536

THE PACIFIC STEAM NAVIGATION COMPANY

— VALPARAISO —
Calle Blanco. — Casilla 24-V.

SUB-AGENTES EN SANTIAGO: Transportes Unidos, Estado esquina Alameda; Expreso Villalonga, Agustinas 817

LA NACION
antiago, 4 de Julio de 1925

4 DE JULIO

e aquí una fecha eminente
re las efemérides fundamenta-
de la humanidad. En este día
1776 se inició la gesta de li-
tad de la mitad del mundo.
él quedó abierto un ciclo nue-
de la edad moderna. E incor-
ado al conjunto de los pueblos
eranos de la civilización el
mero de los países de este
tinente.

a declaración de Filadelfia no
sólo el acto inicial de la in-
endencia y la organización de
nación norteamericana. Ella
también la luz primera en la
funda noche del coloniaje ibe-
mericano, y a su resplandor
ió la confusa conciencia de las
ionalidades que dormían bajo
cetro hispánico un sueño de
siglos.

or eso el aniversario de hoy
e una amplia significación
tinental, que hace concentrar
la gloriosa República del Nor-
los homenajes fraternales de
os los pueblos de América.

ada año permite a los hijos
la Unión verificar con el más
moso de los orgullos la reali-
ión triunfal y plena de las
féticas visiones de libertad y
progreso que inspiraron a los
dadores de la nacionalidad
teamericana el gesto audaz y
vo de independencia que hoy
onmemora. Los Estados Uni-
han llegado a ser por la cul-
a, el civismo y el espíritu
dor de sus pobladores la po-
la máxima que en otras épo-
era solamente obra de la fuer-
bruta y la conquista de las ar-
. Desde Franklin a Lincoln,
de Washington a Roosevelt,
pueblo ha confiado a la ac-
fecunda de la herramienta y
libro, al esfuerzo pacífico de
industrias y al prestigio de
instituciones democráticas, la
ión de engrandecer la patria
acerla fuerte y respetada. Y
ced a esta labor en que se
superado sucesivas generacio-
y rivalizan todos los Estados
la Unión, el eje político, eco-
ico y moral del Universo se
laza ahora en el mismo sitio
que hace 149 años vibró por
nera vez el son broncíneo de
Campana de la Libertad.

esde los primeros instantes
nuestra vida republicana, has-
el momento que vivimos, los
dos Unidos han estado presen-
en nuestro desenvolvimiento;
modo reflejo en virtud de la
uencia ejemplarizadora de sus
distas, sus hombres de cien-
sus industriales; y directa-
te con Wheelwright y los es-
ados pioneers que han asocia-
sus capitales y sus energías a
explotación de nuestras fuen-
naturales en la industria y
omercio.

oy mismo, la República debe
alta intervención del Presi-
te Coolidge la solución arbi-
de un antiguo conflicto que
anquilizaba al continente sur-
ericano, y está próxima a lle-
al país la eminente personali-
designada por aquel manda-
o para presidir la ejecución
laudo que Chile y el Perú
amaron de su rectitud en
bre de la paz de América. Y
este preciso instante va a ini-
sus tareas otro norteameri-
o eminente, Mr. Edwin W.
mmerer, a quien está reserva-
vincular para siempre el nom-
de su patria a la restaura-
y próspero desenvolvimiento
la vida financiera y económi-
de Chile.

ada una de estas circunstan-
contribuye a dar más acen-
do carácter de cordialidad a
homenajes que el pueblo chi-
consagra hoy a los Estados
dos de América, concentrándo-
de un modo muy especial en
representante diplomático en
capital, el Embajador Excmo.
or William Miller Collier, cu-
personal actuación entre nos-
os le ha hecho dueño de todas
preferencias de nuestra consi-
ación y nuestro afecto.

PAPAS GUARDA
tras. Carbón espino, quillay y
ke.
Espejuelo "Blanco Leche".
¡¡¡Precio Réclame!!!
LEÑA ESPINO y monte.
$ 11, los 100 kilos
Ordenes:
"BODEGA HARTARD"
eléfono 3401.— Vega Central.—
Palma 5.— Picaduría Leña

Permuto buen Fundo en Santiago
200 cuadras regadas, buenas casas, edificios numerosos, 15 minutos en auto de la Plaza de Armas de Santiago, situación casi urbana. Precio: $ 1.000,000; debe $ 440,000 bonos 8 por ciento. Se recibe en parte de pago propiedad de valor hasta $ 350,000.
PERMUTO VALIOSA CHACRA EN SANTIAGO
Inmediata carros eléctricos San Bernardo, 50 cuadras regadas, 20 cuadras de viña muy productiva, muy buenas casas y bodegas, edificios numerosos. Se vende, incluyendo animales, enseres, maquinarias, instalaciones valiosas y existencias, a puertas cerradas, en $ 600,000, pagaderos, reconociendo deuda hipotecaria de $ 200,000, y por el saldo de $ 400,000 se admiten buenas propiedades urbanas de renta.
PERMUTO FUNDO ESPLENDIDO EN CHILLAN
340 cuadras regadas, suelos superiores, casas espléndidas, muy buenas bodegas y galpones, establos, graneros, etc. Es un fundo completo, muy productivo y se vende en $ 650,000. No tiene hipotecas y se recibe en parte pago una buena casa-habitación en Santiago, bien situada.
ALEJANDRO GREENE CRUZAT
Abogado y Corredor de Comercio
SECCION FUNDOS
ALEJANDRO GREENE VALVERDE
TEATINOS 36. — CASILLA 3722

LOS ESTADOS UNIDOS Y LA INDEPENDENCIA DE CHILE

por JOSE MARIA RAPOSO.

La campana de la Libertad, de Filadelfia, extiende hasta la América española sus sones de rebelión. — El Congreso de las Trece Colonias aprueba la "Declaración de Independencia". — La Constitución norteamericana y sus influencias sobre los primeros legisladores de Sur América. — La llegada del primer Cónsul de los Estados Unidos a Chile. — Su reconocimiento por el Gobierno del General Carrera. — La prescindencia de los Estados Unidos en los asuntos internos de otras naciones es proclamada ante el Congreso de la Unión por el Presidente Filmore.

Hace ciento cuarenta y nueve años, en la tarde de este día, la campana que en la Casa Consistorial de Filadelfia anunciaba los grandes acontecimientos, hizo vibrar de alegría a todos los habitantes de la ciudad; los sones de esa campana, que es una reliquia histórica, inspiradora de sagrada veneración para los que la contemplan, esa campana que tenía inscrito como una profecía bíblica este lema: "Proclamad la libertad por toda la comarca para todos los ciudadanos", gritaron con su lengua de cobre que había llegado la hora en la cual el lema que ostentaba se convirtiese en magnífica realidad.

En efecto, después de tres días de borrascosa discusión, el Congreso de los delegados de las trece colonias de Inglaterra, reunido en Filadelfia, proclamó, ante el mundo, "que estas colonias unidas son y deben ser Estados libres e independientes", como decía la proposición de Lee, delegado de Virginia, proposición que fué la base de la "Declaración de la Independencia" redactada por Jefferson y enmendada por Franklin y Adams. Esta declaración que solamente el Estado de Nueva York no votó, pero que luego aprobó también, fué la fe de bautismo de la gran nación americana, que conserva en las trece franjas de su bandera la historia de su nacimiento.

Desde aquel 4 de Julio de 1776, los delegados a aquel Congreso, reunidos en Filadelfia bajo la presidencia de Hancock, tomaron el título de "representantes de los Estados Unidos" y once años más tarde entregaron a sus conciudadanos, firmada por 54 diputados, la Constitución, que en su esencia y líneas generales gobierna aún a 120 millones de habitantes.

En esa Constitución fueron a inspirarse muchos de los legisladores de la América española, que veinte años más tarde proclamó también su independencia.

Los Estados Unidos de Norte América miraron con no ocultas simpatías la guerra que la América española provocaba para conquistar su independencia.

A fines de 1811, cuando esta pobre colonia de Chile, dando pruebas palmarias de su origen español, no deponía las ambiciones ni los odios políticos, ni aun ante el peligro del enemigo común, llegaba a Santiago el cónsul general Mr. Poinsett, que el Gobierno de Madisson nos enviaba, como un consejero y auxiliar.

Por esos días, don José Miguel Carrera disolvía con la fuerza pública el incipiente Congreso Nacional, ya repudiado por la opinión pública, constituía una Junta de Gobierno, y trataba con las provincias de Coquimbo y Concepción, que también, en nombre del régimen federal, habían constituído un gobierno propio.

Estas incidencias hicieron que el cónsul de los Estados Unidos fuera reconocido sólo en Febrero de 1812.

La gentileza del Embajador Mr. Collier nos permite publicar la carta original, esto es, el exequatur, en la cual el Gobierno de Carrera reconoce al primer cónsul de los Estados Unidos en Chile.

Esa carta, como puede leerse en el grabado que publicamos, dice: "Chile. S. Cónsul por su Gobierno y sus corporaciones reconoce en V. S. el Cónsul General de los Estados Unidos de la América del Norte. Esta potencia se lleva todas nuestras consideraciones y nuestra adhesión. Puede V. S. protestarla seguramente de nuestros sinceros sentimientos. **Ojalá fueran iguales nuestras circunstancias; en nada pensaríamos sino en uniformar nuestras ideas y aliarnos. La Federación sería ventajosa y nuestra República recibiría grande incremento e ilustración en las lecciones y sabio ejemplo de ese país, en que habitan tantos hombres libres.** Su comercio será atendido y no saldrán de nosotros sin efecto las representaciones de V. S. que se dirijan a su prosperidad. Este es el sentimiento universal de nuestro pueblo por quien he hablado a V. S."

Los renglones que subrayamos y que encierran la más importante declaración del Gobierno de Carrera, puesto que en ellos se habla de alianzas y federación, fueron suprimidos en la publicación que hizo "La Aurora" de este documento oficial, acaso el primero en su género.

Esa supresión debió hacerse para no alarmar a los tímidos habitantes de Santiago, que, aun en 1811, pensaban en el amado Fernando VII.

Ese original guardado en los archivos de la Embajada norteamericana, nos hace saber el pensamiento de pan-americanismo que inspiraba a los primeros gobernantes de Chile.

Demuestra también ese autógrafo que el primer representante comercial de los Estados Unidos de Norte América, aunque no reconocía, aún oficialmente nuestra independencia, la aplaudía y nos ofrecía todo su apoyo moral.

Era un recado confidencial que hoy hacemos público con nuestro reconocimiento, en este día sagrado para la grandeza americana, y en el cual todos los habitantes de las dos Américas deben rezar, como una oración, aquello que el Presidente Filmore, ese maestro de escuela, que primero supo educar niños y después gobernar hombres dijo en su mensaje al Congreso, al hacerse cargo del mando en 1851; ese mensaje es la garantía de los pueblos débiles, y él basta para disipar suspicacias; es el mejor corolario a la doctrina de Monroe, y dice: "Uno de los derechos reconocidos de las naciones, es el que cada cual posee de establecer la forma de gobierno que crea más conveniente para la felicidad y prosperidad de sus propios ciudadanos; de cambiar esa forma según lo requieran las circunstancias; y de administrar los negocios internos según su voluntad lo dicte. El pueblo de los Estados Unidos reclama este derecho para sí mismo, y está pronto a concederlo a los demás. De aquí nace el deber imperioso de no intervenir en el gobierno o política de otras naciones."

J. M. R.

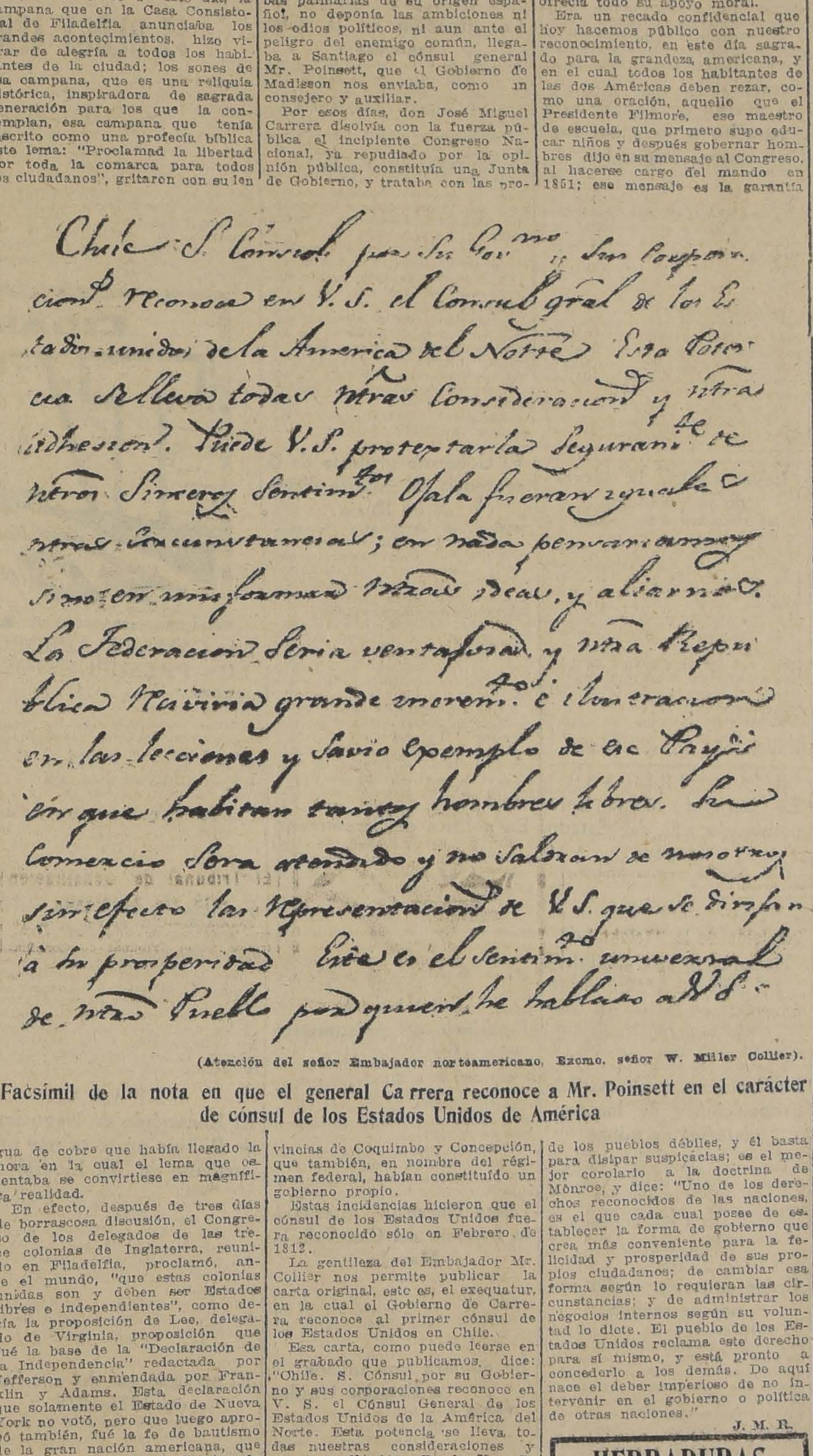

Chile. S. Consul. por su Gob.no y sus corpora-
cion.s reconoce en V. S. el Consul gral de los Es-
tados unidos de la America del Norte. Esta Poten-
cia se lleva todas ntras consideraciones y ntras
adhesion. Puede V. S. protextarla seguram.te de
ntros sinceros sentim.tos Ojala fueran yguales
ntras circunstancias; en nada pensariamos
sino en uniformar ntras ideas, y aliarnos.
La Federacion seria ventajosa, y ntra Repu-
blica recibiria grande increm.to e ilustracion
en las lecciones y savio exemplo de ese Pays
en que habitan tantos hombres libres. Su
comercio sera atendido y no saldran de nosotros
sin efecto las representaciones de V. S. que se dirijan
a su prosperidad. Este es el sentim.to universal
de ntro Pueblo por quien he hablado a V. S.

(Atención del señor Embajador norteamericano, Excmo. señor W. Miller Collier).

Facsímil de la nota en que el general Carrera reconoce a Mr. Poinsett en el carácter de cónsul de los Estados Unidos de América

HERRADURAS
Confeccionadas en caliente, último sistema, material importado, precios bajos.
(Fábrica recién instalada).
ROSAS 1758

Máquinas de Coser
a pie y mano
REINA, PRECISA, VICTORIOSA, LINDA, PRECIOSA, MUNIBLES, ORIGINAL VICTORIA
UNICOS IMPORTADORES:
A. JACOB & Cía.
CASILLA 97-V
VALPARAISO

ALQUILERES
REGIA CASA HABITACION
en espléndida situación, muy central. Edificio de varios pisos y esquina. Canon mensual: $ 2,000.
CARLOS OSSANDON B.
BANDERA 163.

EL ANIVERSARIO DE LOS ESTADOS UNIDOS EN LA PATRIA VIEJA

por AURELIO DIAZ MEZA.

El Cónsul americano Poinsett y dos frailes patriotas. — Preparativos para celebrar por primera vez en Chile el aniversario del 4 de Julio. — Dianas, chinganas y sarao con "ambigú". — Los cañonazos de mediodía. — El primer cartelito volante de propaganda. — Una estrofa de fray Camilo, en honor de los Estados Unidos. — Entusiasmo popular. — Las bandas de músicos del "gringo" Greene. — Graves incidentes durante el baile del Consulado. — La proclamación de la Independencia de Chile — Por qué el 4 de Julio no fué aniversario común de Chile y Estados Unidos.

Los esfuerzos que hacía Camilo Henríquez desde su tribuna de "La Aurora" para despertar en el pueblo de Chile el amor a la causa de la libertad, encontraron un estímulo de gran efecto con motivo de acercarse la fecha del aniversario de la independencia de los Estados Unidos el 4 de Julio de 1812, es decir, a los cuatro meses de fundado el primer periódico nacional.

El Cónsul de Norte América, Don Joel Roberts Poinsett, el primer representante diplomático extranjero que fué recibido por el gobierno de Chile en tal carácter, había querido celebrar el aniversario de la independencia de su país en una forma que sirviera de ejemplo a los incipientes patriotas chilenos, cuyas ideas sobre "patria", "libertad" e "independencia" no se manifestaban todavía definidas, a pesar de los esfuerzos de los "radicales", cuyos jefes eran Carrera, Henríquez, O'Higgins y otros "exaltados".

La idea del Cónsul Poinsett fué acogida con cálido entusiasmo por fray Camilo; no podía serlo de otra manera, pues el ardoroso periodista no dejaba escapar ocasión para levantar el espíritu público de sus compatriotas y dirigirlo hacia la consecución de los ideales de independencia absoluta. Púsose, pues, a la obra en compañía de otro fraile muy patriota de la orden de San Francisco, llamado José María Bazaguchiascúa y ambos, secundados por el cónsul y los tres tipógrafos yanquis que imprimían "La Aurora" prepararon un programa de celebración del 4 de Julio, cuya realización fué un acontecimiento, como va a verse.

A las siete de la mañana una banda de músicos organizada ad-hoc por el "gringo" Greene fué a tocar una diana a las puertas de la residencia del Cónsul Poinsett y en los mismos momentos "una lucida comisión de patriotas encabezada por los miembros de la Junta de Gobierno" pasó a saludar al representante de los Estados Unidos y a felicitarlo por el aniversario que se celebraba.

Camilo Henríquez, el padre Bazaguchiascúa, don Agustín Vial Santelices y don Manuel José Gandarillas, llevaban unos cartelitos impresos que repartieron por su mano a la concurrencia y al pueblo que se había congregado al oír la música. Estos carteles fueron los primeros que se imprimieron en la imprenta de "La Aurora" con propósitos de propaganda, contenían una estrofa compuesta por Camilo Henríquez en honor de los Estados Unidos; por cierto que el cartelito fué un éxito y todo el mundo se lo disputaba para leerlo y aún para conservarlo como un recuerdo; la tirada de ese volante fué muy escasa, tal vez unos cien ejemplares, todos los cuales se han perdido, pues ni aún existen en la Biblioteca Nacional.

La estrofa fué reproducida a petición del público y del Gobierno en el número 23 de "La Aurora", correspondiente al 16 de Julio y es como sigue:

Vuelve el día feliz y esclarecido
De nuestra libertad y nuestra gloria.
El monstruo de opresión enfurecido
Detesta de este día la memoria:
El huye y la vileza lo ha seguido,
Que engaña con promesas de victoria:
Y exclama la virtud: ¡Americanos!
¡Donde florecen héroes, no hay tiranos!

No es un monumento literario esta octava real, pero fray Camilo no se paraba en pelillos ni en ripios literarios cuando se trataba de luchar por sus ideales. La escritora inglesa María Graham, su contemporánea, lo llamaba "poeta de circunstancias" y, ¡a fe que esta señora tenía razón!

Después que los visitantes hubieron tomado desayuno "con mistela y confituras" que les ofreció Mr. Poinsett se retiraron a son de música para preparar las fiestas que iban a verificarse más tarde, y especialmente la más importante de ellas que era "el ambigú" y el baile que iba a realizarse en la noche en los salones del Consulado. (Biblioteca Nacional).

"El Gobierno tomó en la celebridad de este día — dice don Juan Egaña en **Epocas y hechos memorables de Chile**, — todo el interés imaginable. Preparó los ánimos para este objeto dando orden a los cuerpos militares y empleados de llevar la escarapela tricolor", insignia que la primera Junta de Gobierno de Carrera y el Congreso de 1811 habían impuesto como de uso obligatorio para las fiestas oficiales a todos los funcionarios del Estado.

A las doce del día se dispararon en la Plaza de Armas tres salvas de cañonazos que entusiasmaron al pueblo hasta el delirio "y quebraron varios centenares de vidrios"... En la tarde hubo "chinganas" en La Cañada y en el Callejón de Ugarte (calle Duarte, hoy Cochrane) y a las siete de la noche empezó el 'ambigú' al que estaban invitadas todas las "personas ilustres" de la capital.

Al centro del salón principal del Consulado se había puesto un ramillete en el que se veían cruzados el pabellón de los Estados Unidos con el estandarte tricolor" y alrededor de la sala colgaban "festones y arañas de luces de sebo y cera que daban aspecto maravilloso y todo inspiraba ideas de libertad".

Asistieron a la fiesta todos los jefes del Gobierno y demás corporaciones con los principales vecinos, siendo el concurso de ambos sexos innumerable; los "bostoneses", así se denominaban a los ciudadanos de los Estados Unidos, atendían con obsequiosidad al recibimiento y acomodo de los invitados.

La colonia yanqui era azás pequeña; don Luis Montt, en su **Bibliografía Chilena** la limita a los siguientes individuos: "el Cónsul Poinsett; el vice-cónsul don Mateo Arnaldo Hoevel, sueco nacionalizado americano; un Mr. Ross, que se decía ingeniero desaguador de minas; los tipógrafos de "La Aurora"; don Samuel Jhonston; don Guillermo Burbidgue y don Simón Garrison y cuatro o cinco artesanos desertores de barcos extranjeros". Hay que agregar a estos al "gringo" Greene, otro marinero desertor, que entre otras habilidades, tenía la de ser músico, por lo cual fué encargado por Carrera para organizar bandas militares para los distintos cuerpos del Ejército, encargo que cumplió el "gringo" con singular éxito.

El sarao del consulado fué magnífico y la gente entusiasmada lanzaba de cuando en cuando sonoros vivas a la patria chilena y a los Estados Unidos en los intervalos de cuadrillas, redovas y minuées. Los tipógrafos americanos eran los más entusiasmados y al mismo tiempo, los más atendidos por su condición de impresores del periódico que había venido a revolucionar las costumbres de la patriarcal sociedad santiaguina, pero parece que en cierto momento gritaron más fuerte de lo conveniente y una parte de la concurrencia se manifestó disgustada.

Advertido el Cónsul de esta incidencia insinuó a los gritones que se retiraran, lo cual efectivamente hicieron éstos, un tanto irritados por el desaire que les infería su Cónsul. Esta incidencia vino a perturbar el entusiasmo general, y lo que es peor, a echar por tierra un proyecto que tenía ocultamente preparado Camilo Henríquez, Bernardo Vera y José Antonio de Irrisarri, en combinación con el Cónsul Poinsett, para lanzarlo en los momentos más cálidos de la fiesta: era nada menos que la proclamación de la absoluta independencia de Chile...

En efecto, esos ardorosos patriotas habíanse puesto de acuerdo con el Cónsul para aprovechar la hora de los brindis y lanzar ante la enorme concurrencia que llenaba el salón, la idea de firmar allí mismo, e inmediatamente, la declaración solemne de que "el territorio de Chile quedaba desde ese instante desligado por siempre jamás de la España y de cualquier otro país, y constituía una república libre". La redacción del documento era por cierto de Camilo Henríquez y debía ser firmado no sólo por los hombres sino que también por todas las mujeres asistentes.

Las escenas que ocurrieron con motivo del retiro de los desalmados muchachos "bostoneses", impidieron que la fecha del 4 de Julio fuera un aniversario común a Chile y a los Estados Unidos.

El historiador realista fray Melchor Martínez, consignando estos hechos en su **Memoria Histórica sobre la Revolución de Chile**, los confirma de esta manera: "Turbóse la fiesta con ese motivo; y aunque siguió el baile y la cena hasta el amanecer, parece que se contuvieron en el principal designio de ella, que era el de publicar la independencia del reino en aquella noche".

A. D. M.

LA LLEGADA DE MISTER KEMMERER

por VICENTE HUIDOBRO.

La estación Mapocho, como en día de fiesta, y era tal el número de militares que se paseaban esperando en el andén, que yo recordaba aquellos días de la guerra europea, allá en París cuando los soldados franceses se embarcaban en la gare de l'Est, hacia los alaridos de la batalla.

Esperando a Mister Kemmerer, eran sólo cuatro o cinco civiles, todo el resto lo componía la guarnición de Santiago.

Se adivinaba un gesto decidido, casi bélico en las miradas de todos esos soldados que parecían embarcarse para una gran batalla próxima. ¡Y quién sabe!

(Alguien exclama junto a mí: con tal que no le hayan robado el reloj.)

Mister Kemmerer trae entre los pliegues de su frente, la verdad. Es un espectáculo admirable contemplar cómo atrae a los hombres, la verdad.

La verdad, qué palabra más simple y a la vez más complicada. Esa verdad, que, según Voltaire, habría que buscarla en el pozo de Belén en el cual, cuenta la leyenda, cayó la estrella que guiaba a los reyes Magos.

Y Mister Kemmerer trae a Chile la verdad, la verdad sobre Chile, aquella que más nos interesa conocer.

Yo lo miro y pienso, de aquí a pocos días de esos labios va a salir la gran palabra, y la figura de este hombre pequeñito y debilucho, se me agiganta y toma proporciones de milagro.

La presencia de todos esos militares en la estación, es como una advertencia para el país entero de que ellos no dejarán entorpecer la marcha del gran financista y que los hombres honrados del país, todos aquellos que viven temerosos, pensando en las redes, que va a tenderle la vieja politiquería maleante, pueden dormir tranquilos.

Y yo les aplaudo desde el fondo de mi alma, y pienso que todo verdadero patriota les aplaude también.

(En llegando a su departamento del Hotel Savoy, el señor Kemmerer ha sacado su cuaderno de viajes y apuntado el siguiente pensamiento: Chile es un país muy curioso, en el cual los civiles andan disfrazados de militares).

Mister Kemmerer, arreglará nuestras finanzas, fijará nuestra moneda. Todo esto está muy bien, pero yo me pregunto: ¿Y después? ¿Cuál será el Mister Kemmerer más estupendo aún, que arregle nuestra raza? ¿Cuál será el hombre de acción, rápido y decidido, el hombre que haga el milagro de valorizar nuestra raza?

¡Todas las estatuas serán pocas para ese hombre!

Nuestra moneda es una estafa en el mercado comercial del mundo, pero nuestra raza es otra estafa aún mayor en el comercio intelectual.

¿Cuál será el Mister Kemmerer que traiga tres millones de inmigrantes y los lance en nuestro territorio desde Tacna hasta Punta Arenas diciéndoles: "Creced y multiplicaos" Pero, sobre todo, multiplicaos de una manera aplastante.

V. H.

EL PROFESORADO PRIMARIO Y LOS MOVIMIENTOS SOCIALES

Sigue siendo discutida la actitud y participación del profesorado primario en los movimientos sociales que caracterizan nuestra hora actual.

Sobre ellos gravitan cargos enconadísimos que, por suerte, no les afectan si se les juzga con imparcialidad, sin apasionamiento y con altura de miras.

Nuestro espíritu va encaminado a desvirtuar ciertas apreciaciones erróneas vertidas por el director de la Escuela N.o 56 en un artículo publicado el Lunes 29 de Junio en este importante rotativo santiaguino.

No creemos admisible que se nos juzgue con criterio tan errado y con una ligereza tan inaudita. Nuestro silencio constituiría un delito, una cobardía moral muy condenable y, por otra parte, contribuiría a que se nos siguiera considerando como nos pinta el señor Aedo en el artículo indicado.

La efervescencia social, que es de carácter mundial, no podía dejar de hacerse sentir en las filas del magisterio; pero no en el sentido de destruir, como lo asevera el director de la 56, sino en el sentido amplio de un sentimiento, de un afán, de un anhelo de renovación, de progreso y de perfeccionamiento.

Para el señor Aedo, naufragaron los valores morales; para nosotros, se están renovando de acuerdo con los nuevos postulados de una más alta justicia social.

La "avalancha despeñada desde lo alto de una áspera pendiente" de que nos habla don Liberato Aedo, es para nosotros precisamente lo contrario: la áspera pendiente que tenemos que ascender es la serie de prejuicios que hay que desterrar para hacer posible un progreso siempre creciente y efectivo en el más amplio sentido moral, económico y social.

La obra destructiva de que hace mención, no existe, a no ser que él confunda "destrucción" con "renovación".

Sobre este particular debemos decir al director de la Escuela 56, que hay en Santiago y toda la República —y éstos son los más— muchos directores que oyen con interés las aspiraciones de su personal y que saben cultivar la armonía y aunar las voluntades para conseguir los fines deseados

Por otra parte, la Asociación General de Profesores en su manifiesto último, establece con precisión sus puntos de vista y los postulados por los cuales lucha y luchará incansablemente, corroborando así nuestras afirmaciones.

El autor del artículo en referencia incurre en un lamentable error: ha generalizado una observación particularísima, es decir, una experiencia personal, llegando a conclusiones generales que, según sus expresiones, se extienden a todo el vasto gremio del profesorado primario, con lo cual él, que también es profesor primario, aparece como el único digno, como el único justo, como el único... ¿Y puede admitirse semejante afirmación?

Nosotros protestamos enérgica y públicamente de los conceptos con que el señor Liberato Aedo estigmatiza al profesorado primario, porque ellos carecen de fundamento. Nuestros ideales son sanos y sólo aspiramos a impulsar el progreso y a poner en práctica los nuevos postulados de amor y de justicia que vibran en el seno de la nueva humanidad, después de las duras lecciones y experiencias de un pasado doloroso.—(Firmados) **Carlos Lizama P.—Samuel Ampuero. — Renó Morales.—Gastón Bianchi. — Ramón Valenzuela.—A. Cifuentes.—Roberto Vera.—J. Aravena. — O. Parada.—F. Henríquez.—Orfelina Arriagada.—Latorre G.—Arnoldo Burgos.**

INFORMACIONES CABLEGRAFICAS DEL EXTERIOR

DE NUESTROS CORRESPONSALES ESPECIALES VIA EASTERN Y ALL AMERICA CABLES INC. Y DE "THE UNITED PRESS". LOS ORIGINALES DE TODOS LOS CABLEGRAMAS QUE SE INSERTAN EN ESTA SECCION ESTAN A DISPOSICION DEL PUBLICO EN ESTA IMPRENTA.

SUZANNE LENGLEN TRIUNFA POR SEXTA VEZ EN LAS PARTIDAS DE SINGLES PARA MUJERES

WIMBLEDON, 3. — Desde el alba hasta las 10 de la mañana una gran muchedumbre esperaba que se abrieran las puertas del local en que se efectuaban las partidas de tennis por el campeonato de Gran Bretaña.

La multitud formaba una cola de una milla de largo.

La lloviana retardó la realización de las partidas hasta las 2.30 de la tarde.

WIMBLEDON, 3. — Suzanne Lenglen derrotó a Joan Fry por 6—2, 6—0.

WIMBLEDON, 3. — Por la sexta vez consecutiva, Mlle. Lenglen se adjudica el campeonato de tennis.

En el día de hoy no estuvo en momento alguno seriamente en peligro ni tuvo que emplearse a fondo; en cambio, mantuvo a la señorita Fry, corriendo constantemente.

En el segundo set, el score en favor de la señorita Lenglen, fué el siguiente: 4-1, 5-3, 4-1, 4-2, 4-1 y 4-0.

La señorita Fry jugó con valentía, en algunos momentos, empleando con éxito el lob, pero Lenglen se corrió a la red con mayor frecuencia, colocando algunos tiros rapidísimos.

Con un criterio acertado, la señorita Fry, actuó con mayor seguridad, con juego de piernas más rápido que cualquiera de las otras adversarias que Mlle. Lenglen tuvo durante el torneo. — (U. P.).

WIMBLEDON, 3. — La pareja Ryan-Lenglen derrotó con gran facilidad a la pareja Beamish-Clarke, a pesar de que éstos tuvieron algunos momentos de reacción, durante todo el partido se encontraron completamente desconcertados.

Lenglen demostró como siempre su juego violento, ejecutando algunas jugadas admirables pero tuvo algunos tantos malos en la red, mientras que los tiros cruzados de Miss Ryan dominaban gran parte de la cancha.

En el primer juego del primer set con el saque de miss Clarke, están consiguiendo igualar a cuarenta dos veces, mientras que en el tercer juego sobre el servicio de Ryan, igualaron una vez, principalmente debido a la inseguridad de Miss Ryan.

En el primer set Lenglen-Ryan ganaron dos juegos por 40|0.

En el segundo set la pareja perdedora consiguió adjudicarse un juego sobre el saque de miss Ryan y más tarde consiguieron hacer cuatro dos debido principalmente a los tiros demasiado altos o demasiado bajos de miss Ryan. Lenglen estuvo insegura de revés y Miss Ryan, floja en general.— (U. P.)

WIMBLEDON, 3. — La pareja Hennesey-Casey derrotó a los jugadores franceses Brugnon y Cochet, por 7—5, 5—7, 9—7 y 6—4. —(U. P.)

WIMBLEDON, 3. — Más jóvenes y más fogosos, los franceses Lacoste y Borotra, gradualmente agotaron a la pareja de barones austro-italianos, los clásicos jugadores de estilo Kehrlings y Mopurgo.

Después de ganar con el saque de Kehrling, el tercer juego del tercer set, la pareja austro-italiana se derrumbó aniquilada. Después de este juego los franceses dominaron completamente la partida.

Los favoritos iniciaron el tercer set con voleas aplastantes dirigidas sobre Mopurgo y consiguieron dominar el servicio terrible de Kehrling, por la primera vez en todo el partido en el quinto juego del tercer set.

En los últimos juegos del partido los franceses dominaron constantemente, colocando en las partes débiles de la defensa contraria.

WIMBLEDON, 3.— Suzanne Lenglen y Miss Ryan derrotaron a la pareja Beamship-Clarke por 6—0, 6—0, 6—0. Las vencedoras disputarán mañana la partida final del torneo con la pareja Bridge-Mc. Ilquham.

Berotra y Lacoste vencieron a la pareja Morpurgo-Kehrlin, por 11—9, 7—9, 6—1, 6—1. —(U. P.)

ACTIVIDADES DEPORTIVAS MUNDIALES

Comentarios a las victorias de Greb y Wills

NUEVA YORK, 3. — "The New York Herald and Tribune", comentando la victoria por puntos obtenida anoche por Harry Greb sobre Mickey Walker, dice que este último actuó en forma brillante; pero inadecuada contra un pugilista del tipo de Greb.

Expresa que la pelea entre Harry Wills y Charley Weinert, en la cual triunfó el primero por K. O. al segundo round, no fué satisfactoria. Dice que, al parecer, desde el comienzo del match Weinert no tenía probabilidades de triunfo y agrega que el primer round hace recordar la pelea efectuada hace un año en Boyles Thirty Acres entre Wills y Firpo. Llega a la conclusión de que Weinert, a pesar de sus méritos de hace tres años debía retirarse del ring.

"The New York Times" reconoce que Greb dejó claramente establecidos sus derechos para que se le asignara la victoria por decisión. Dice que la pelea fué disputada furiosamente y describe a Greb como "un boxeador de irresistible fuerza".

El mismo diario, contrariamente a lo que asegura "The New York Herald and Tribune", dice que Wills ha demostrado condiciones que lo hacen acreedor a figurar como el más próximo contendor de Dempsey. Agrega que el negro hizo la mejor exhibición de los últimos años, peleando limpia y furiosamente.

"The World" manifiesta que el golpe que produjo el K. O. de Weinert es parecido al que causó un knock down de Firpo en su pelea con Wills. Expresa que la pelea de anoche marca la vuelta de la fama del punch de Wills y asegura que Weinert demostró valentía pero falta de eficacia.—(U. P.)

Quintín Romero peleará con Gene Tunney

NEW YORK, 3. — El chileno Quintín Romero Rojas, peleará con Gene Tunney, campeón americano de peso medio pesado, el 23 de Julio en Rochester, New York. La pelea será a diez rounds.—(U. P.)

La competencia "Diamond Sculls"

HENLEY, 3.— En la prueba semi-final de la competencia "Diamond Sculls" Beresford derrotó a Hoover por tres largos de bote, empleando en el recorrido 8 minutos 27 segundos.

JAPON

Comentarios sobre una anunciada intención del Presidente Coolidge

TOKYO, 3. — Las informaciones de que el Presidente Coolidge proyecta proceder, respecto de la cuestión de la extraterritorialidad en China, a la convocación de una conferencia que discutiría dicho asunto, ha despertado considerable interés en ésta.

Según noticias extraoficiales, algunos funcionarios del gobierno serían favorables a la iniciativa de los Estados Unidos, declarando que no existe razón aparente, por la cual el Japón no prestaría apoyo a la resolución prevista en el tratado de Washington, llamando a tal conferencia.

La prensa vermicular, ve en esta información, pura propaganda, declarando que la China, aún no está dispuesta a permitir que una comisión estudie solamente la cuestión de los extraterritorios, y agrega que América no es sincera, cuando hace tal propuesta, pues lo único que busca es congraciarse con China.

El Ministerio de Relaciones no comparte esta manera de ver, a pesar de que piensa que posiblemente China deseará que la conferencia tenga mayor amplitud. — (U. P.).

SUIZA

El Lunes se reunirá en Varsovia

EL CONGRESO ANUAL DE LAS ASOCIACIONES PRO LIGA DE LAS NACIONES

(Especial para "La Nación")

GINEBRA, 3. — El Lunes el Congreso de las Asociaciones en Pro de la Liga de las Naciones, deberá reunirse en Varsovia. Numerosas asociaciones americanas participarán en el congreso.

La cuestión del desarme, la colocación de la guerra fuera de la ley la cuestión de las minorías del opio y de la trata de blancas son las que figuran en la tabla.

El señor Skrzynski, Ministro de Relaciones Exteriores de Polonia, ha declarado que Polonia está convencida, por el estudio y por la práctica, que sirviendo a la Liga de las Naciones, sirve sus propios intereses, pues la Liga asegura la paz mundial. — (U. P.).

ALBANIA

Asesinatos políticos

BELGRADO 3. — Se tienen informaciones de que el dirigente macedoniano Ilia Pandorski, asesinó a un amigo de Panitza, que fué recientemente asesinado en un teatro de Viena.

Se dice que estos asesinatos tienen relación con ciertas actividades desarrolladas en Moscú. — (U. P.)

COMPOSTURAS de
Bandera 139
Teléfono-Ing.-4699

Electricistas

SIEMPRE ES CONVENIENTE ANTES DE COMPRAR

"Materiales Eléctricos"

Consultar nuestros precios.

Depto. de Electricidad de

MORRISON y Co.

SANTIAGO.

Los franceses detienen en parte la avalancha rifeña

A pesar de esto, la situación es de mucha actividad, pues la rebeldía continúa extendiéndose. — La defensa de la zona española implicaría la modificación del Estatuto de Tánger.

Importancia atribuida al viaje del General Riquelme

MADRID, 3.— Informaciones de la zona francesa de Marruecos atribuyen importancia al viaje del general Riquelme para conferenciar con el mariscal Lyautey acerca de la situación de Uazan, limítrofe con la zona española de Luccus.

El comando español considera de suma importancia que haya puntos de contacto entre las fronteras de ambas zonas. Los españoles han artillado y reforzado los puestos riveréños del Luccus para impedir el paso del enemigo.— (U. P.)

REVUELTAS EN TANGER

TANGER, 3.— La policía ha conseguido dominar las revueltas iniciadas en el día de ayer con motivo del paro general decretado para protestar contra la imposición del nuevo régimen de tarifas aduaneras. 800 comerciantes presentaron una petición firmada protestando de las nuevas tarifas.

El hecho de que las casas francesas permanecieran abiertas mientras las demás cerraban enfureció a los manifestantes, quienes atacaron los negocios a balazos destruyendo sus vidrieras. Cien nativos armados, ayudados por oficiales de la policía franco-española detuvieron el avance de los revoltosos.

Los manifestantes atacaron a un diario francés que combatía las peticiones de los comerciantes.

Los extranjeros temen que la situación se agrave.— (U. P.)

POLONIA

Los encuentros en la frontera rusa

VARSOVIA, 3. — Una persona autorizada del Gobierno, declaró al corresponsal de la "United Press", refiriéndose a los choques ocurridos en la frontera con Rusia, que los encuentros intermitentes que se producen, no tienen mayor importancia, y tienen como origen el exceso de celo de los guardias militares de ambos lados.

En forma categórica puso de relieve la imposibilidad de que tales encuentros puedan provocar dificultades serias en las relaciones de Rusia con Polonia. — (U. P.).

NORUEGA

Amundsen tiene intenciones de venir a América

OSLO, 3.— Se ha sabido esta tarde que el explorador Amundsen tiene intenciones de dirigirse a América, a mediados de Julio.— (U. P.)

OSLA, 3.— Los exploradores que recientemente efectuaron una arriesgada expedición al polo en aeroplano no deben llegar a ésta por la vía aérea esta tarde, procedentes de la estación marítima de Orten.— (U. P.)

Amundsen declara que su expedición ha sido un preliminar

OSLO, 3. — Entrevistado el explorador Amudsen a bordo del buque en que regresa a Spitzbergen, frente a Aale Sund, por un representante del diario "Aften Post", manifestó que su reciente expedición había sido solamente un preliminar de la que tratará de realizar más tarde, desde Spitzbergen o Alaska, en la cual usará un zeppelín a causa de que ha quedado demostrado que las condiciones de los aeroplanos no son suficientes para una expedición polar. — (U. P.)

RUSIA

2 estudiantes alemanes y 1 estoniano condenados a muerte

MOSCOW 3. — La Corte Suprema dictó sentencia de muerte contra los estudiantes alemanes Wolch y Kinderman y contra el estudiante estoniano Ditmar, acusados de haber complotado el asesinato de Stalin y de Trotzky. (U. P).

Tiroteo en la frontera ruso-polonesa

MOSCU, 3. — Según informaciones recibidas, dos oficiales de las tropas polonesas que custodian la frontera, declararon "la guerra" al puesto fronterizo del soviet en Lepeshovka, distrito de Shiliki, efectuando un avance regular con 120 hombres de infantería y 20 de caballería.

Las fuerzas polonesas quemaron el puesto, hiriendo al jefe del destacamento que lo defendía.

Poco más tarde se llevó a cabo un segundo ataque contra las nuevas construcciones que se hacían en el puesto ruso, abriendo el fuego por ambos lados; el tiroteo duró una media hora.

Los poloneses se encuentran ocupados en abrir trincheras y preparar plataformas para la colocación de ametralladoras.

AUSTRIA

Tormentas en los Alpes

VIENA, 3.— Se han desencadenado grandes tormentas en los Alpes. Las tempestades produjeron la muerte de siete turistas. Una mujer logró llegar al valle casi moribunda.— (U. P.)

SURESLAVIA

Yugoeslavia desea una alianza con Grecia

LONDRES, 3.— Informaciones llegadas de Belgrado anuncian que Yugoeslavia desea una alianza con Grecia sobre la base de obtener derechos de explotación sobre el ferrocarril de Gaevegeli a Salónica, a través de territorio griego. Análogamente, Grecia explota el ferrocarril de Kenali a Monastir a través de territorio yugoeslavo. — (U. P.)

BULGARIA

Nuevos sentenciados a muerte

VIENA 3. — Comunicaciones procedentes de Sofía, dicen que se han pronunciado ocho nuevas sentencias de muerte, relacionadas con los últimos acontecimientos de carácter comunista. — (U. P.)

ESPAÑA NO PODRA DEFENDER SU ZONA SIN MODIFICAR EL ESTATUTO DE TANGER

MADRID, 3.— El "A. B. C." en un editorial acerca del problema de Marruecos, dice que España no podrá nunca defender su zona, sino modificando el Estatuto de Tánger.

Con Tánger y la modificación de las líneas de defensa, la pacificación del protectorado español sería un hecho inmediato.— (U. P.)

El pueblo de Tánger está resuelto a no pagar los nuevos impuestos

TANGER, 3.— La paralización del tráfico y el cierre del comercio han sido completos. Se han promovido incidentes de poca gravedad con motivo de que algunos negocios que permanecían abiertos fueron obligados a cerrar ante la presión del público.

El Administrador de Tánger ordenó que permaneciera abierto el mercado público, el cual fué invadido por el público que hizo cerrar el establecimiento. Ante la excitación reinante, todos los negocios han cerrado.

El pueblo está resuelto a no pagar los impuestos fijados por el nuevo estatuto. — (U. P.)

Leyes contra la teoría de la evolución

EL PROCESO A Mr. SCOPE

CHICAGO, 3.— Los abogados de Mr. Scope, acusado de enseñar la teoría de la evolución en los colegios, tratan de que el asunto sea llevado ante la Corte Federal en vez de que entienda en él el tribunal Dayten. Mr. Clarence Darrow manifestó que se trataba de obtener cambio a fin de mantener la dignidad de los procedimientos y en su publicidad como asimismo porque se deseaba establecer un precedente nacional, pues tres estados han aprobado ya leyes contra teoría de la evolución.— (U. P.)

GRAN BRETAÑA

El General Milne será nombrado jefe del Estado Mayor

LONDRES, 3. — Se anuncia oficialmente que el general Milne sucederá al conde de Cavan, como jefe del Estado Mayor, asumiendo su puesto en Febrero del año próximo. (U. P.).

Ha muerto Mr. Knight

LONDRES, 3.— A los 73 años de edad ha fallecido Mr. E. F. Knight, que en su juventud recorrió todas las costas de Sur América, en un pequeño velero. Mr. Knight es muy conocido por su actuación como corresponsal en la guerra. — (U. P.)

Los mineros rechazan las proposiciones de los propietarios de minas

LONDRES, 3.— Los mineros rechazaron las proposiciones formuladas por los propietarios de las minas y acordaron recomendar a los diferentes distritos oponerse a cualquiera situación que modifique el acuerdo nacional al cual los propietarios de las minas retiraron su adhesión el 30 de Junio.— (U. P.)

Grave situación en las minas de carbón

LONDRES, 3. — En todo el país se manifiesta inquietud por el temor de que se produzca un lock-out o una huelga en las minas de carbón, con lo que se agravaría seriamente la actual depresión industrial, pues se vendrían a agregar cerca de un millón de obreros al ejército de millón y cuarto de desocupados que hay en el país.

Se reunió la conferencia nacional de delegados de los obreros de las minas bajo la presidencia de Mr. Herbert Smith. Por lo general se estima que las últimas proposiciones de los propietarios de las minas serán rechazadas. Sin embargo, no se considera probable que este rechazo signifique la huelga inmediata; pues se espera que el Gobierno intervenga en el conflicto como último recurso en caso de que los mineros y propietarios de las minas no lleguen a un "impasse". — (U. P.)

LA DEFENSA de GIBRALTAR

LONDRES, 3. — En vista de que los sistemas modernos de la guerra han quitado a Gibraltar su condición de plaza inexpugnable, el "Daily Express" dice que el Mayor General M. B. Asimore, se dirige a Gibraltar para organizar la defensa aérea de la "Llave del Mediterráneo", concentrando sus esfuerzos en la colocación de artillería antiaérea, en vista de que lo escarpado del terreno y lo reducido de los lugares para aterrizar, da poco lugar para la defensa por medio de aeroplanos.

Ashmore fué el inventor durante la guerra de la cortina de humo contra aeroplanos y zeppelines, que atacaban a Londres.

Tal vez la visita puede ser significativa, ya que deja ver el interés vital que tiene Inglaterra en mantener libres las líneas de comunicación del imperio.

ALEMANIA

La próxima respuesta a la nota francesa

BERLIN, 3. — La próxima respuesta de Alemania a la nota francesa sobre Pacto de Seguridad rechazará la proposición francesa de garantías que prevé que Francia desempeñará las funciones de garantizador de los tratados de arbitraje entre Alemania y Polonia y Checoeslovaquia.

Sin embargo, Alemania hará notar nuevamente que está lista para proseguir las negociaciones sobre el Pacto. — (P. P.)

Los perros policiales en la campaña

TETUAN, 3.— Se ha ordenado descubrir a los enemigos ocultos en las sinuosidades de los terrenos, para lo cual se utilizarían perros de policía, cuyo éxito quedó demostrado en la guerra.

En el valle de Gomara disminuye el número de partidarios de Abd-el-Krim. Los pobladores de esa comarca se niegan a combatir.— (U. P.)

La situación en la zona francesa

MADRID, 3. — Noticias llegadas de la zona francesa anuncian que la cábila de Mesnuda está indecisa y que en caso de sublevarse aislarían a Nazan.

Una columna volante detenida por el enemigo, le impide avanzar para socorrer los puestos sitiados.

La situación en el centro y en el Este de la zona francesa mejora, pues han logrado detener la avalancha rifeña que amenazaba Arbaa y Tiza.

El grupo del general Freydenberg ha sostenido briosos contraataques.

En la región de Taza, se extiende la rebeldía al territorio de Kevir Marnium, Liha.

Se ha sublevado la importante cábila de Brenes, amenazando las comunicaciones entre Taza y Fox.

Los esfuerzos de las harcas afectas a Francia son estériles. En varios puntos se retiraron con grandes pérdidas.

Considérase que es urgente una ofensiva francesa. —(U. P.).

El Gobierno protesta de la sentencia de muerte dictada en Rusia

contra dos estudiantes alemanes

BERLIN 3. — El Gobierno alemán protestó telegráficamente, contra las sentencias de muerte dictadas en Moscú contra varios ciudadanos alemanes, solicitando al mismo tiempo que no sean ejecutados.

Se tiene entendido que Alemania considera la posibilidad de cambiar a Skoblesky, el ruso condenado a muerte por el Tribunal de Leipzig, a raíz del juicio contra la Cheka, por los condenados de Moscú.

No se cree que este asunto pueda provocar una ruptura de relaciones, pero según el portavoz del Ministerio de Relaciones Exteriores, las condenas dictadas por el Tribunal de Moscú, han causado considerable enfriamiento en las relaciones amistosas que se mantenían. — (U. P.)

La política de Stresemann

BERLIN, 3.— De fuente fidedigna se estima que la política que adoptará Herr Stresemann es la siguiente que, por lo demás, fué aprobada por el partido popular alemán:

"El ingreso de Alemania a la Liga de las Naciones no será tratado mientras no sean abolidas las sanciones en el Ruhr y evacuada la primera zona de Rhenanía. — (U. P.)

FRANCIA

Equilibrio del presupuesto

PARIS, 3.— El presupuesto aprobado por la Cámara comprende en cifras redondas 33,175 millones de entradas y 33,164 millones de gastos, con lo cual queda equilibrado el presupuesto con un margen a favor de más de 11 millones.

Probablemente el Senado objetará algunos de los artículos pero se cree que finalmente aprobará el presupuesto. — (U. P.)

Lilian Harrison intentará la travesía del Canal de la Mancha

CABO GRIZ NEZ, 3.— Si el tiempo lo permite la nadadora argentina Lilian Harrison intentará la travesía del Canal de la Mancha a principios de la semana próxima.

Se enviará una misión a Estados Unidos

PARIS 3. — Después de oír la exposición de M. Briand sobre las deudas de Francia, especialmente sobre las deudas a Estados Unidos, el Gabinete aprobó la proposición de enviar una misión francesa a Norte América. — **(U. P.)**

La deuda a los Estados Unidos es sagrada

DISCURSO DE M. BRIAND

PARIS, 3. — M. Briand durante el banquete ofrecido en homenaje a los Estados Unidos, hizo un elocuente llamado para que se mantuvieran y se estrecharan los lazos que unen a Francia a ese país.

Dijo que las informaciones que se habían hecho circular de que Francia se negaba a pagar su deuda a los Estados Unidos, eran el producto de una propaganda calumniosa destinada a separar a Francia de los Estados Unidos.

Agregó: "Francia considera la deuda que tiene con los Estados Unidos como una deuda sagrada. Ella será pagada y con este objeto se debe tomar en cuenta el estado financiero del país".

Durante su discurso, Briand recordó la escena anterior a la entrada de los Estados Unidos en la guerra, cuando el Embajador americano Sharp, prometió la ayuda de los Estados Unidos.

Mr. Herrick, actual Embajador americano en Francia, habló después de Briand, diciendo que nada contribuiría al acercamiento entre Francia y los Estados Unidos, que las declaraciones que había hecho Briand, y que él, personalmente, estaba gratamente impresionado por ellas.

LA SITUACION EN LAS MINAS DE CAR AMERICANAS

(Correspondencia cablegráfica de Cn. M especial para "La Nación")

WASHINGTON 3. — El Gobierno sigue con ansiedad los diversos aspectos que adquiere la situación de la industria del carbón, cuya gravedad aumenta día a día.

Los trabajadores de las minas de antracita, actualmente reunidos en Scranton, adoptaron por unanimidad los pedidos del comité de un aumento de salarios y el reconocimiento de la sociedad por los patrones y el Gobierno.

Ambas partes han puesto en conocimiento del Gobierno el deseo de finiquitar sin mayor demora esta cuestión. Se entiende por ambas partes, los obreros unificados y los no unificados.

Este conflicto, que ha esta cubación durante varias se vo su origen en West Virg hace cinco años, las nuev partes de los obreros esta cados mientras que ahora cados sólo forman una dé del total.

En ese lugar los adm de las minas, repudiaron la salarios establecida por la tableciendo la escala de los nistas. Actualmente los dores de Pennsylvania, Kentucky, adoptan el mis dimiento, lo que ha produ siguiente revuelo entre los —Mellon. — (U. P.)

EL DERBY AEREO DE CROYDON

CROYDON, 3. — La niebla ha obligado a descender en el Sur de Inglaterra a cuatro de los participantes en el Derby aéreo.—(U. P.)

CROYDON, 3. — Hoy se ha iniciado el Derby aéreo anual por la Copa del Rey sobre un circuito de 804 millas. Han iniciado las pruebas 14 aeroplanos, que partieron a intervalos. Los aviones se dirigirán primeramente hacia el Norte con rumbo a Harrogate; de aquí seguirán a Newcastle y Glasgow, para regresar hacia el Sur con destino a Bristol y Croydon.

Mañana se recorrerá el circuito en dirección con

En las primeras horas d ñana había una espesa el Sur de Inglaterra.—(U.

La primera jorn

LONDRES 3. — El cap Bernard, se adjudicó la pr nada del Derby Aéreo.

Sobre los catorce aero participan, diez se vieron a aterrizar debido a la ni nos de ellos haciéndole en co feliz. — (U. P.)

CIGARRILLOS TAX
Cajetilla 40¢
BRITISH-AMERICAN TOBACCO Co. (CHILE) LTD.

LA CAMARA APROBO LOS PRESUPUESTOS

PARIS, 3. — A las 7.30 de esta mañana, después de sesionar toda la noche, la Cámara aprobó el presupuesto por 410 votos contra 31, dejando asegurado en esta forma el triunfo completo del Ministro de Finanzas M. Caillaux.—**(U. P.)**

Fallece el compositor Satie

PARIS 3. — A las 59 años de edad falleció el compositor francés Erik Satie, amigo personal de Debussy.

Francia enviará una delegación a Washington

PARA TRATAR DEL PAGO DE LAS DEUDAS

PARIS, 3. — El señor Briand anunció formalmente, durante el banquete en honor de los Estados Unidos, que Francia había decidido enviar una delegación a Washington para negociar el arreglo de la cuestión de las deudas pendientes a la brevedad posible.—(U. P.)

ESPAÑA

El Encargado de Negocios de Bolivia protesta por un artículo de "El Liberal"

MADRID, 3.— El Encargado de Negocios de Bolivia protesta de un artículo que aparecía en "El Liberal" afirmando que Bolivia provocó la guerra del Pacífico, con motivo de la pérdida de su litoral. Este litoral lo consideraba Bolivia indispensable.

Afirma el Encragado de Negocios, que en la cuestión portuaria, todos los bolivianos están unidos por el mismo ideal. — (U. P.)

El presupuesto del año fiscal 1925-1926

MADRID, 3.— "La Gaceta" publica el presupuesto del año fiscal 1925-1926.

Los gastos ascienden a 3,092 millones de pesetas, o sea un aumento de 150 millones sobre el año anterior.

Al sostenimiento de la deuda pública se destinan 776 millones. Los gastos del Ministerio de Estado suman 11 millones; los del de Gracia y Justicia, 40 millones; el presupuesto del clero asciende a 71 millones; el del Ministerio de Guerra, a 442 millones; el de Marina, 179 millones; el del Ministerio de Gobernación, 255 millones; el de Fomento, 421 millones; el de Instrucción y Artes, 168 millones; el del Ministerio del Trabajo, 15 millones; el de Hacienda, 294 millones. Para la acción en Marruecos, se destinan 280 millones; para las clases pasivas, 102 millones; para la Casa Real, 9 millones. Los gastos del Congreso y del Senado han disminuído 900,000 pesetas. Los intereses de la deuda pública, han aumentado a 39 millones. El presupuesto de la presidencia ha aumentado a 13 millones; el del Ministerio de Estado ha disminuído medio millón; el presupuesto del Ministerio de Justicia ha disminuído en 1.200,000 pesetas; el del clero, en 66,000; el de Guerra ha aumentado en 94 millones; el de marina, en 9 millones; el de Gobernación ha disminuído en 9 millones; el de Fomento ha aumentado en 13 millones. Los demás presupuestos han tenido escasa variación.— (U. P.)

Explosión en una de pirotécnic

BARCELONA, 3. — brica pirotécnica, esta los momentos que alm operarias, una de ellas trozo de madera sobre de bengalas, lo que pro flamación de éstas y por lo cual resultaron con quemaduras graves, mismo una joven nombre se ignora, quedó te herida.

Además hay varias das levemente.—(U. P.)

El "A. B. C." y la ma Exposición Ibe ricana de Sev

MADRID, 3. — El "A. firiéndose a la próxima ibero-americana de Sev dera indispensable la de todas las repúblicas americanas a la exposic en que el Gobierno congregación de todos hispánicos, lo que será de la confederación e tre España y la América

PALACE HOTEL COPPOLA
BLANCO 1177.— VALPARAISO.— AV. ERRAZURIZ 948
EL MAS GRANDE Y CONFORTABLE DE CHILE
Gran Sala de Baños de Agua Dulce y de Mar, Fría y Caliente en el mismo Establecimiento.
Amplios departamentos con baños para familia, con frente al mar.
COCINA DE PRIMER ORDEN.—ITALIANA Y CHILENA
Propietario: MANUEL COPPOLA

La falta de apet

forzosamente trae como cuencia un relajamiento los funcionamientos del mo. El remedio consis régimen de sobrealimen base de la FITINA, co fosforada orgánica, por la ciencia el más modificador de la nutr sólo excita notablemente tito, haciendo así posib brealimentación, sino q senta en sí el elemento lioso de la nutrición de dos, la fuerza dinámic de la vida. Bajo su inapetencia cede a un deseo de comer; el peso a aumentar a los tres días, y en un plazo cor ganismo es llevado a su potencialidad. Si dudara, a su médico.

EN TODA BUENA FA
En Cápsulas y Compr
Remitimos folleto gratis.

FITIN
Reinte
LA VITALID

Los envases originales siempre la palabra texto en español y de sus únicos fabric SOCIEDAD PARA LA TRIA QUIMICA EN BA
Representante para Ch
Emilio Haas y
SANTIAGO
Calle Miraflores 382—Ca

INFORMACIONES CABLEGRAFICAS DEL EXTERIOR

DE NUESTROS CORRESPONSALES ESPECIALES VIA EASTERN Y ALL AMERICA CABLES INC. Y DE "THE UNITED PRESS". LOS ORIGINALES DE TODOS LOS CABLEGRAMAS QUE SE INSERTAN EN ESTA SECCION ESTAN A DISPOSICION DEL PUBLICO EN ESTA IMPRENTA.

MEJORA LA SITUACION DE LA LIRA

En Consejo de Gabinete se estudia el proyecto de mejoramiento del Sur de Italia

(Correspondencia cablegráfica especial para "La Nación")

ROMA, 3.—La lira ganó más de un punto respecto del dólar, cotizándose a 29.60, en lugar de 28.40; lo mismo ocurrió respecto de la libra que bajó de 145 a 137.50, debido a la mayor confianza que reina en el mercado a raíz de las declaraciones del Gobierno de que se defendería la situación del circulante y de las informaciones procedentes de Londres y New York, según las cuales la agitación de la lira había sido provocada en Italia.

Los valores del Estado se encuentra firme, subiendo más que la lira, de 84.85 a 86.52.

El Gabinete discutió en su última reunión un proyecto de mejoras para el sur de Italia, el señor Giuri anunciando la organización de la división de los servicios de trabajos públicos por distritos, a fin de que resulten más eficientes las mejoras ideadas por la administración, especialmente en lo que se refiere a caminos, aprovisionamiento de agua y desarrollo de la potencia hidráulica, que en el sur de Italia presenta grandes perspectivas.—(U. P.).

ITALIA

Volpi integrará la comisión que irá a Estados Unidos

ROMA, 3.— El diario "Impero" ice que el señor Volpi formará pare de la comisión que Italia enviaá a Estados Unidos para discutir a cuestión de las deudas. La conisión se está organizando todavía se cree que no partirá hasta el nes de Agosto dando tiempo a Esados Unidos para que estudie la apacidad de pago de Italia.

La labor del señor Volpi como obernador de Tripolitania es altaente elogiada y se hace notar el xito que ha tenido en todas las isiones que le ha encomendado el obierno.— (U. P.)

Mussolini esgrimista

ROMA 3.— El señor Mussolini hi una exhibición de su destreza coo esgrimista en presencia de un illar de cadetes y oficiales de la scuela Militar, demostrando agiliad y rapidez.

La exhibición fué observada con nterés por la tropa que ovacionó l señor Mussolini.— (U. P.)

En vísperas de una ruptura de relaciones con el Afghanistan

ROMA, 3. — Se considera que el tiro del Ministro italiano, y la uptura de relaciones diplomáticas on el gobierno del Afghanistán, dee ocurrir dentro de pocos días, a enos que el Afghanistan cumpla on la solicitud italiana de reparaiones.

Italia ha esperado pacientemente contestación del gobierno afghan. La única contestación que fué enegada al Ministro italiano en Kabu ecía que el Ministerio de Relaciones e Afghanistan consideraba, que imponer una pena por asesinato, significaba violar principio interacional alguno. — (U. P.).

La Reina Margarita en Cremora

CREMONA, 3. — La Reina Mararita, acompañada del duque de érgamo, visitaron la Catedral, compañados por Farinacci, el Preecto de la ciudad y el obispo Cazani.

Se arrodillaron ante la tumba de onomelli y en seguida asistieron a inauguración de la capilla de la anta Eucaristía, en la iglesia del onvento de los Agustinos.

También visitaron la cripta erigia en honor de los caídos en la guea, que se encuentra en la iglesia e San Miguel.

Esta noche se dirigen a Selso Magiore. — (U. P.).

MEXICO

Se descubre en Chinchen Itzal un antiguo templo de las "Mayas"

CIUDAD DE MEXICO 3. — Silvaus Morley, a la cabeza de la expeción Carnegie, en Yucatán, informó al secretario de Educación acer del descubrimiento de un antiguo mplo de los "Mayas", primitiva ra pobladora del país, en Chichen za, "la ciudad de la serpiente con umas".

La parte principal del Templo de s Guerreros cubre una superficie medio acre; las terrazas son claoradas y maravillosamente esculpias en piedra blanca. Las murallas ven totalmente cubiertas de fress y en el interior del Santuario, das las columnas que se alzan esn profusamente esculpidas.

Morley se ha dirigido a Nueva ork; pero volverá en Enero a conuar los importantes descubrimienos arqueológicos, que será un imortante paso para el estudio de las ivilizaciones primitivas del Contiente. — (U. P.)

Wall Street ayudaría a la preparación de una nueva revolución

MEXICO, 3. — "El Gráfico" puica una declaración del ex-Minis o de Relaciones de Carranza, seor Aguilar, que actualmente se cuentra en la Habana, diciendo ue efectivamente los intereses de all Stret ayudan la preparación una nueva revolución mexicana fin de obtener oportunidades iltadas para el capital americano México. Agrega que fué invita a unirse al movimiento, pero le rehusó hacerlo.

En esta capital circulan numerosos rumores sobre una posible revolución, pero los funcionarios del Gobierno y otras personas que se pueden considerar como interiorizadas, no dan crédito alguno a los mismos. — (U. P.)

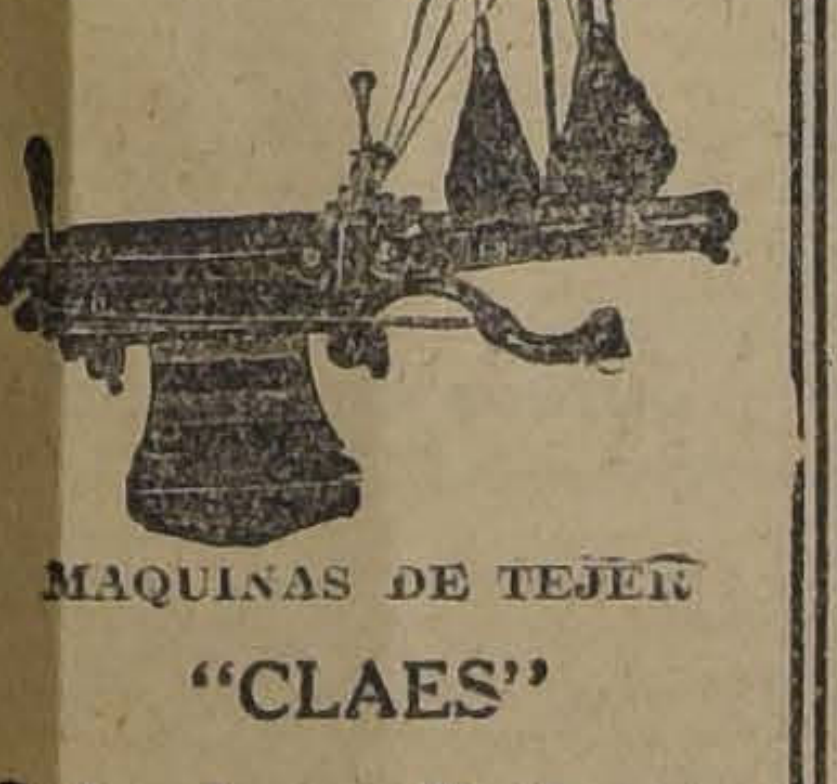

MAQUINAS DE TEJER

"CLAES"

Seis tipos distintos, modernísimos

A. JACOB & Cía.

CASILLA 97-V

VALPARAISO

ESTADOS UNIDOS

Las riquezas de Colombia

NUEVA YORK 3. — El informe presentado por el Royal Bank of Canadá, dice que pocos son los países que pueden igualar las riquezas inexplotadas que tiene Colombia, donde se produce el mejor y más suave café del mundo.

Según el informe, la exportación de tabacos, ganado, vegetales, marfil, esmeraldas, platino y oro, hacen recordar las leyendas de los conquistadores españoles.

Dice que la situación de Colombia es favorable, y la plaza bancaria tiene bases sólidas, desde que se estableció el Banco Central de Reserva, mientras que la moneda colombiana tiene premio sobre la americana.

El único obstáculo que actualmente detiene el desarrollo del país, es la falta de medios adecuados de comunicaciones. — (U. P.)

LA CONSTRUCCION DE SUBMARINOS PARA EL PERU

NEW LONDON, CONN, 3. — Cinco oficiales de la marina peruana, actualmente vigilan la construcción de los submarinos peruanos y continuarán aquí hasta su terminación, a principios de la Primavera.

Estos oficiales son: el comandante Enrique Monge, jefe de la comisión naval, y los tenientes, Pontaneda, Alzamora, Castañeda, Badham, Pontaneda mandará el submarino R-1, y Alzamora el R-2. El 13 de Julio deben llegar del Perú dos oficiales más y ocho hombres; y, dos meses después, vendrá el teniente Nieto, acompañado de 10 guardiamarinas. —(U. P.).

Se rumorea que el Embajador peruano señor Velarde será trasladado

WASHINGTON, 3. — Nuevamente se rumorea que en breve el señor Velarde, Embajador peruano, será trasladado a otro puesto. Tal noticia circula en las esferas diplomáticas desde la contestación del Presidente Coolidge a la nota peruana.

Se dice, privadamente, que Velarde irá posiblemente a ocupar el puesto que se halla vacante en Buenos Aires, pero no se tienen ninguna confirmación al respecto. — (U. P.).

Ayer hubo nueve temblores en Santa Bárbara

SANTA BARBARA, 3. — Durante el día de hoy se dejaron sentir nueve remezones, lo que provocó la rajadura de los muros del palacio de justicia de Ventura a cuarenta millas de distancia, causando también considerables perjuicios en la vieja misión española de San Antonio.

Nuevamente un éxodo general se inició en las primeras horas de la tarde de hoy, reinando pánico entre los habitantes a pesar de las declaraciones de los funcionarios.

Cuatro de los temblores se produjeron antes de mediodía, y cinco después. Todos ellos acompañados de fuertes ruidos subterráneos.— (U. P.)

NUEVAS PERSONAS QUE ACOMPAÑARAN AL GENERAL PERSHING

WASHINGTON, 3. — El general Pershing, miembro americano de la comisión del plebiscito de Tacna y Arica, anunció que el personal que lo acompañará hasta Arica, incluye además de los nombres ya publicados, el consejero legal William Dennis, el asesor técnico Harold Dodds y también el señor Raymond Cox, miembro de la división latinoamericana del departamento de Estado.— (U. P.).

UN CRACK SENSACIONAL

LA QUIEBRA DE LA "ONATIVIA COMPANY"

NEW YORK, 3.—Una de los "craks" más sensacionales que se recuerdan desde hace muchos años, acaba de producirse con la quiebra de la Onativia Company.

Se anuncia un activo de 4.000,000 de dólares y un pasivo de 8.000,000, sin embargo, en todas partes se considera que el pasivo alcanza a treinta millones de dólares.

Circula el rumor de que la compañía estaba espaldeada por una firma de Chicago que recientemente experimentó fuertes pérdidas en granos. La firma decía que estaba interesada en promover una nueva campaña para los manufactureros de soda artificial.—(U. P.)

Alarma de los ciudadanos de Cantón

DAYTON, 3.—Los ciudadanos de esta localidad se hallan alarmados por los rumores que circulan sobre la posibilidad de que la vista del juicio que se sigue en contra del profesor Scope sea trasladada a Gashvell, debido a que se han hecho gastos considerables, en preparativos para recibir a las personas que concurrirán a presenciar el juicio.

Los habitantes de Dayton esperar obtener grandes beneficios con la venta de hielo, alimentos y recuerdos.

En Pekin hay ambiente para el proyecto de Mr. Coolidge

Cantón bajo un Gobierno sovietista. – En la zona de Shameen hay calma.

En Pekín habría ambiente favorable para el proyecto del Presidente Coolidge

PEKIN, 3. — La prensa y los notables chinos se muestran partidarios del proyecto de Washington, con referencia a la extraterritorialidad, a pesar de que se han hecho pocos comentarios sobre las condiciones propuestas. Wu Yen, miembro de la comisión china de negociaciones, dijo: "La propuesta es una de aquellas que ha de encontrar entera aprobación en cada chino inteligente. No hay que esperar una abolición inmediata de la extraterritorialidad, pero la conferencia podría ser considerada como satisfactoria si dejara un programa definitivo que comprendiera un abandono gradual de los derechos de extraterritorialidad. — (U. P.).

Hay calma en la zona de Shamcen

HONG KONG, 3.— La zona de Shameen permanece en calma. Han salido de la zona todos los ciudadanos chinos. Tres extranjeras han permanecido valientemente para ayudar a la guarnición.

Las manifestaciones continúan en Cantón. Doce buques extranjeros, de los cuales cuatro son británicos y cuatro franceses se mantienen a la expectativa.— (U. P.)

Cantón bajo un gobierno sovietista

LONDRES, 3.— "The Times" dice que su corresponsal en Hong-Kong, ha comunicado que la ciudad de Cantón se encuentra gobernada ahora por comisiones al estilo del Soviet, lo que indica que el partido de los rojos ha triunfado en la reciente lucha por el poder.— (U. P.)

Huelga de los empleados de un hospital en Hong-Kong

HONG KONG, 3.— Novecientos empleados del hospital del Gobierno se declararon en huelga. Enfermeras británicas voluntarias se han hecho cargo de los servicios. En un buque comandado por oficiales británicos llegaron seis monjas norteamericanas de la misión Marlyknoll, procedentes de Fuchow. También llegaron otras monjas en el destróyer americano "Simpson".— (U. P.)

LA COMITIVA DEL GENERAL PERSHING

Ayer fué dada a conocer la lista oficial de las personas que acompañarán al delegado americano a la Comisión Plebiscitaria.

WASHINGTON 3—La lista oficial de las personas que acompañarán al general Pershing a Arica, incluye los siguientes nombres:

Coronel Jay J. Morrow, miembro de la Comisión de Límites.
Coronel Edward A. Creger, consejero legal.
Mayo John S. Quekemeyer, ayudante del general Pershing.
Mayor Gleni Jones, secretario de la delegación
Dr. A. Butler Duncan, médico de la delegación.
Mr. Benedict English, funcionario pagador.

Los demás nombramientos serán anunciados posteriormente.

Empleados que prestarán sus servicios en la delegación serán los señores Ralph A. Curtin, Frank M. Cidtyre y Alonso S. Perales.

Mr. Bonds, nuevo asesor, cuyo nombramiento ha sido anunciado hoy, elaboró las leyes electorales para Nicaragua, en el año 1922. En la actualidad es Secretario de la Liga Municipal de Nueva York, y en la delegación actuará como consejero en asuntos electorales.

Mr. Dennis, que era anteriormente procurador adjunto del Departamento de Estado, actuó como agente americano en el arbitraje de Chamizal, con México, y desde entonces ha estado ocupado, por cuenta del Gobierno, en numerosos asuntos internacionales.—(U. P.)

LEA USTED

CON ASOMBRO

EL AVISO

DE LA DERECHA

"Un Divorcio", de Bourget. Precio: $ 5

Realización de Novelas

CON SOLO

CINCUENTA CENTAVOS

PODRA USTED COMPRAR LAS SIGUIENTES NOVELAS DE LOS MEJORES AUTORES:

BARBA AZUL, por E. Marnnt.
MARIDO DE SIMONA, por Champol.
VENCIDA!, por Loure Paliard.
LLORA, por U. Z. Manteuffel.
LOS BUHOS DE LOS PEÑASCOS ROJOS, por M. Lell.
IDILIO DE LAS MINAS, por Curtis Yorke.
LA NOVENA DE COLETA, por Jeanne Schultz.
DZINN, por Ivonne Schultz.
MARIA LUISA, por Henri Bordeaux.
STEPHANETTE, por René Bazin.
A TRAVES DEL MISTERIO, por Christiane Almery.
LA PRINCESA STEPANOESCA, por Juana de Coulomb.
CRISTINA AUBERJOL, por Dora Nelegari.
EL PRECIO DE UNA ALMA, por Pierre Courdon.
JULIAN SAVIGNAC, por Fernando Fabre.
LA PEQUEÑA CANONESA, por M. Delly.
EL CAMINO TIENE ESPINAS, por Matilde Aigueperse.
LA ESCRITORA, por Mary Floran.
A TRAVES DE LA TORMENTA, por Dormians D'Archinband.
EL TESTAMENTO DEL SEÑOR DERQUOY.
BEAU BROCARDE, por la Baronesa de Orczy.
LA USURPADORA, por Henry Harland.
DIANA DE LOS ENSUEÑOS, por G. Bourgin.

30 TITULOS DE AUTORES ARGENTINOS de

La novela del día de Buenos Aires, a 20 centavos cada una

Enriqueta Ugarte o Episodios de la Guerra del Pacífico
Narración histórica por un Veterano. Precio: $ 1.

LIBRERIA DE LA FEDERACION - BANDERA 649

LA LIBRERIA ESTA ABIERTA LOS SABADOS HASTA LAS 7.15 P. M.

La conferencia entre obreros americanos y mexicanos ha sido postergado

WASHINGTON, 3. — Se sabe que la conferencia entre las federaciones del trabajo de los Estados Unidos y de México, ha sido postergada hasta fines de Agosto, lo que viene a indicar que la situación entre México y los Estados Unidos ha mejorado, pues la conferencia tenía como principal objeto estudiar las declaraciones hechas por el secretario de Estado Mr. Kellogg. — (U. P.).

El "Día de la Defensa" será celebrado con brillo

WASHINGTON, 3.— Cuarenta jefes del Ejército, que constituyen el estado mayor general, se reunieron en la oficina del mayor general Hines, para completar los preparativos de la celebración del "Día de la Defensa", que debe tener lugar el Sábado, cuando todas las unidades regulares del Ejército y la Marina de los Estados Unidos, y la Guardia Nacional debe responder a la convocatoria, demostrando su eficiente organización para un caso de emergencia.

La presentación más interesante debe tener lugar en New York, donde probablemente las fuerzas de tierra responderán en combinación con las fuerzas aéreas, treinta y dos aeroplanos girando alrededor de la ciudad.— (U. P.)

ARGENTINA

2.310,441 HABITANTES TIENE BUENOS AIRES

BUENOS AIRES, 3. — La estadística policial demuestra que Buenos Aires tiene una población de 2.310,441 habitantes, colocándola en sexto lugar con relación a las otras ciudades del mundo. — (U. P.).

Se pide el desafuero del senador Eugenio Laffont

BUENOS AIRES, 3.—El juez federal de Corrientes pidió el desafuero del senador Eugenio Laffont, propietario de una quinta donde se secuestró una cantidad de material de guerra, destinado a los revolucionarios del Brasil.—(U. P.).

La adquisición de unidades navales se tratará en sesión secreta

BUENOS AIRES, 3. — Se ho citado al Senado a una sesión secreta que tendrá por objeto, entre otros asuntos, el mensaje del Ejecutivo respecto a la adquisición de unidades navales.—(U. P.)

Automovilistas argentinos irán a La Paz

BUENOS AIRES, 3.—El nueve de Julio los automovilistas argentinos Francisco Massana y Tadeo Taddia emprenderán el raid Buenos Aires-La Paz, llevando un mensaje de la Comisión "Homenaje a Bolivia" por los jóvenes bolivianos. —(U. P.).

El Parque japonés pasará a poder de la Municipalidad

BUENOS AIRES, 3. — Habiendo terminado la concesión otorgada, todas las instalaciones del Parque Japonés, lugar de recreo y esparcimiento, pasarán a poder de la Municipalidad. Su costo asciende a $ 2 millones. — (Especial.

La celebración del aniversario patrio

BUENOS AIRES, 3.— Con todo entusiasmo se continúan los grandes preparativos para festejar el aniversario patrio.

Los festejos prometen ser brillantísimos. Las noticias del interior del país prueban que todas las localidades del interior se preparan para los festejos.—(U. P.).

BUENOS AIRES, 3. — **Ha llegado a esta capital el señor Fernando Jaramillo Valderrama** que dentro de poco, seguirá viaje a Europa. Se aloja en el Gran Hotel.—(U. P.)

BUENOS AIRES, 3. — **Con la asistencia de destacadísimos diplomáticos** se realizó ayer en el Club Español el banquete en honor de Angel L. Sojo.

Durante el acto se le entregó un pergamino con el título de "Socio de Honor" de la Asociación de la Prensa de Madrid.—(U. P.)

URUGUAY

Manifestación a don Héctor Mujica

BUENOS AIRES, 3. — Informan de Montevideo que, con motivo de la próxima partida para Chile, de don Héctor Mujica Pumarino, que ha estado dos años frente a la Legación de ese país hermano ante el Gobierno uruguayo, ha surgido, entre un grupo numeroso de amigos, la iniciativa de ofrecerle una demostración que ponga en evidencia las muchas simpatías que se ha sabido conquistar con su actuación correcta y caballerosa. Esta demostración consistirá en un banquete en el salón de fiestas del Club Uruguay. — (Especial).

BRASIL

RIO JANEIRO, 3. — **Presentó su renuncia** el Director del Departamento de Salud Pública, don Carlos Chagas. — (U. P.).

RIO JANEIRO, 3. — **La Corte de Apelaciones juzgó**, por unanimidad, la cuestión que Cándido Méndez y otros mantenían con la empresa propietaria de "O Jornal", cuya propiedad pretendían.

La Corte reconoce como propietarios legítimos, a sus actuales propietarios. — (U. P.).

RIO, JANEIRO, 3. — **Se encuentra en estado gravísimo** el señor Sebastián Lacerde, Ministro del Supremo Tribunal Federal. Los médicos declaran que es imposible salvarlo.

PERU

El señor Freyre Santander partirá posiblemente el 20 para Arica

LIMA, 3. — Se espera que el señor Freyre Santander, delegado peruano ante la comisión del plebiscito, llegue a ésta el 10 de Julio, permaneciendo diez días, y partiendo para Arica el día 20 del mismo mes, junto con los otros miembros de la comisión peruana, y el personal correspondiente de secretarios.

El alojamiento de los delegados plebiscitarios

LIMA, 3. — Se considera posible que los delegados peruanos al plebiscito de Tacna y Arica, lleven para su alojamiento en Arica los vapores que pertenecieron a Alemania "Rimac" y "Apurinac"

El día 4 de Julio ha sido declarado feriado nacional en honor de los Estados Unidos, como es costumbre desde 1920.—(U. P.)

EJERCITO Y ARMADA

LA MANIFESTACION DE LOS OFICIALES DEL CURSO DE 1914

SE VERIFICARA EL SABADO 11 DEL PRESENTE

Ayer en los salones del Club Militar se reunió el Comité Organizador del banquete con que los alumnos del Curso Militar del año 1914, celebrarán el 10.o aniversario de sus graduaciones.

Se acordó llevar a efecto este banquete el Sábado 11 del presente, a las 8.30 P. M., en el local del Club Militar.

El administrador de la mencionada institución seguirá recibiendo las adhesiones y cuotas correspondientes. La tenida se acordó fuese libre.

La revista preparatoria del Día del Ejército en el Club Hípico

En la mañana de ayer se verificó en el Club Hípico la revista preparatoria de las grandes festividades que se verificarán el 9 del presente con motivo de ser esa fecha el Día del Ejército y Armada.

A presenciar esta revista concurrieron varios jefes superiores del Ejército y los miembros de la comisión encargada de confeccionar el programa de fiestas.

La revista, que se verificó bajo la dirección de los maestros de educación física de cada unidad militar, no dejó nada que desear, salvo pequeños detalles que de inmediato fueron corregidos.

Con la presentación de ayer de los gimnastas de las distintas unidades, se ha dejado demostrado que la revista del 9 alcanzará un verdadero éxito.

Funerales del Coronel retirado señor Luna Bueras

En la mañana de ayer se verificaron los funerales del coronel retirado del Ejército, don Abel Bueras.

Sus funerales dieron ocasión a la exteriorización de un verdadero pesar y a las hondas simpatías y afectos que se había conquistado ese distinguido militar.

El Regimiento Cazadores concurrió a las exequias rindiéndole en el Cementerio General, antes de ser inhumados los restos, los honores de reglamento.

Nombramientos

Jefe de Sección de 2a clase de la Comisaría del Material de la Armada, se designó a don David Olmedo y oficial 1.o de la Dirección del Personal, a don Augusto Adler.

Comandante General de Armas de Aconcagua

El Ministerio de Guerra ha dictado un decreto por el que se ordena que la Comandancia General de Armas de la Provincia de Aconcagua, será desempeñada por el jefe superior más antiguo, con mando de tropas que resida en ella, quien podrá trasladarse a San Felipe, cada vez que las necesidades de este cargo así lo requieran.

Manifestación a un Jefe de Artillería

Los jefes y oficiales del Batallón de Infantería Andino N.o 2, General del Canto, y del Grupo de Artillería Montada N.o 2, General Escala, que forman el destacamento de montaña N.o 2, de guarnición en Los Andes, lo ofrecieron una manifestación al comandante del Grupo de Artillería, señor Salvador Mejía, con motivo de su reciente ascenso a teniente coronel.

Ofreció la manifestación el segundo jefe del Grupo, mayor don Alberto Sierralta. Habló también el jefe del destacamento, coronel Moreno, y el teniente ayudante don Luis Cárcamo.

Contestó el comandante señor Mejía agradeciendo la magnífica y sincera manifestación de que era objeto.

Revista al Húsares de Angol

Ayer, el coronel don Manuel E. Véliz, jefe de la División de Caballería, visitó el Regimiento de Infantería Húsares que tiene su guarnición en la ciudad de Angol.

En esta visita el coronel, señor Véliz, pudo constatar el excelente pie de preparación en que se encuentra esa unidad militar.

Comisión Liquidadora de Recompensas a los Servidores de la Guerra de 1879-84

EL PLAZO PARA PRESENTAR SOLICITUDES VENCE EL 6 DE AGOSTO PROXIMO

Ayer se envió a las Comandancias Generales y particulares de Armas la siguiente circular telegráfica:

"Sírvase US. comunicar, por intermedio prensa, a interesados beneficios retiro-montepío decreto ley N.o 139 que hizo para presentar solicitudes vence seis Agosto próximo y que sólo hasta ese día se reciben solicitudes. En dichos escritos debe pagarse impuesto de un peso.—Blanche."

Reformas al Reglamento de la Oficina Hidrográfica Internacional

El Ministerio de Marina ha dictado un decreto por el cual se aprueban las reformas introducidas en el Reglamento de la Oficina Hidrográfica Internacional, que tiene su asiento en la ciudad de Mónaco.

Estas reformas han sido introducidas por la Sociedad de las Naciones, a la que también Chile pertenece.

Escuela de Ingenieros

Ha sido nombrado cadete de planta de la Escuela de Aspirantes a Ingenieros de la Armada, don Fernando Rojas S.

HOY ES FERIADO LEGAL

En Consejo de Gabinete celebrado ayer, se acordó, como un homenaje a Estados Unidos—cuyo aniversario de la independencia de esa nación se conmemora hoy—declarar este día feriado legal.

En consecuencia, tanto las instituciones bancarias como las oficinas públicas, comercio, etc., deberán suspender sus laborer.

Tasador de Minas y Salitreras se nombra a don Enrique Brieba

Por decreto de ayer ha sido nombrado tasador de minas y salitreras de la Dirección de Impuestos Internos el distinguido ingeniero don Enrique Brieba.

El señor Brieba ha prestado servicios en la Administración Pública desde el año 1900 en que entró a la Dirección de Obras Públicas como ingeniero de los ferrocarriles en estudio o construcción de Melipilla a San Antonio y Artificio a Chincolco.

Durante dos años fué ingeniero de la Delegación Fiscal de Salitreras, cargo que dejó para servir nuevamente a la Dirección de Obras Públicas en los contratos de estudio de los ferrocarriles de Freire a Cunco, San Clemente a Molina, Antofagasta a Baquedano y Antofagasta a Mejillones que llevan su firma.

Como ingeniero en el Ministerio de Hacienda ha desempeñado numerosas e importantes comisiones como fueron las de tasador de los terrenos entregados a la Sociedad Nueva Italia, Perito en el juicio de los Potreros de la Iglesia del Fisco con la sucesión Cousiño, miembro de la comisión revisora del cateo de Pampa Lealtad, miembro de igual comisión para los lotes rematados en Setiembre de 1924, autor de las normas generales con que se hicieron las avaluaciones de los lotes salitreros para su remate.

Por último forma parte de las comisiones de Hombres Buenos para expropiaciones de caminos, alcantarillados y agua potable de todo el país.

EL PRESIDENTE DE LA REPUBLICA EXPUSO AYER LOS DEFECTOS DEL REGIMEN PARLAMENTARIO Y LAS REFORMAS CONSTITUCIONALES QUE SE IMPLANTAR

(VERSION A BASE DE APUNTACIONES TAQUIGRAFICAS HECHAS ESPECIALMENTE PARA "LA NACION" DURANTE LA CONFERENCIA QUE S. E. DICTO AYER EN EL SALON DE HONOR DE LA UNIVERSIDAD DE CHILE)

Una concurrencia desbordante entre la cual se encontraban numerosos profesores universitarios, políticos, hombres de letras, señoras y niñas de nuestra sociedad, estudiantes, etc. llenaba el salón de honor de la Universidad de Chile en la tarde de ayer para oír la conferencia del Presidente de la República.

Se trataba de la primera vez que el Presidente iba a dar a conocer las reformas constitucionales que se presentan en el nuevo proyecto estudiado por el señor Alessandri y que será sometido pronto al referendum popular, de ahí que el público se diera cita en la Universidad de Chile desde mucho antes de la hora indicada para la conferencia.

La policía tuvo que impedir la entrada al recinto universitario para evitar mayor aglomeración.

LA LLEGADA DEL PRESIDENTE

Cerca de las 6.30 P. M. llegaba al salón de honor de la Universidad el Presidente de la República quien venía acompañado de los Ministros del Interior señor Jaramillo, de Relaciones señor Matte, de Hacienda señor Magallanes, de Justicia señor Maza, de Agricultura señor Vicuña y de Guerra señor Ibáñez.

En la puerta de la Universidad esperaban al señor Alessandri el decano de la Facultad de Leyes señor Arturo Alessandri Rodríguez, el director de la Escuela de Derecho señor Correa, el Presidente del Centro de Derecho señor Enrique Molina Grandil, y varios otros profesores.

El público poniéndose de pie ovacionó por espacio de varios minutos al señor Alessandri a quien se le abrió paso para que que ocupara la mesa de honor de la velada.

LA SESION

Abrió la sesión el decano de la Facultad de Leyes señor Alessandri Rodríguez quien dió lectura a una carta del Rector de la Universidad de Chile señor Ruperto Bahamonde en la cual expresaba sus sentimientos por no poder concurrir al acto de ayer y reiteraba al Presidente de la República sus propósitos de cooperar dentro de los roles universitarios a la obra de progreso nacional que realiza el señor Alessandri en estos momentos.

A continuación habló el Presidente del Centro de Derecho señor Enrique Molina quien manifestó la complacencia de los estudiantes ante la presencia del Presidente de la República quien inauguraba tan brillantemente la tribuna pública que los estudiantes querían implantar en la Universidad de Chile.

Dijo el señor Molina que esta era una tribuna nacional ya que se cobijaban bajo el amparo de la Universidad de Chile y de su prestigio, y agregó que ella tenía por objeto dilucidar problemas políticos y problemas económicos y sociales.

Manifestó que al referirse a problemas políticos no se trataba de provocar discusiones partidistas sino de estudiar serenamente los regímenes de Gobierno y sus defectos, es decir referirse a alta política nacional y no a mezquina política de partido. Expresó que la revolución del 23 de Enero había ocasionado trastornos fundamentales en la República y que en estos momentos era deber patriótico de los ciudadanos abrir debate público sobre la mejor manera de reconstruir las instituciones fundamentales. Cumplía a los estudiantes la honrosa misión de ofrecer la tribuna a todos los que quisieran exponer sus ideas sin restricciones de ninguna especie y pedía él a las autoridades en nombre de los estudiantes que tuvieran la tolerancia necesaria para admitir que en esa tribuna se dilusidaran los problemas más encontrados.

El señor Molina fué largamente aplaudido por su discurso.

EL DISCURSO DEL PRESIDENTE

A continuación el decano señor Alessandri Rodríguez ofreció la palabra al Presidente de la República. El Excmo señor Alessandri al ponerse de pie recibió una nutrida salva de aplausos.

Procuraremos reconstruir a grandes rasgos el discurso de Su Excelencia cuya versión taquigráfica será publicada en nuestra edición de mañana.

Como preámbulo a su disertación el señor Alessandri expresó sus parabienes a los estudiantes de Derecho por la feliz iniciativa de dilucidar en la prestigiosa tribuna universitaria los problemas de interés público y dijo que esta innovación hablaba muy en alto de la cultura universitaria en este país.

Empezó el señor Alessandri refiriéndose al rol que representan las instituciones fundamentales de los pueblos, diciendo que ellas constituyen la columna vertebral del organismo sin la cual no pueden desarrollarse las demás funciones orgánicas. Dijo que después de las batallas de Maipo y Chacabuco en las cuales se había afianzado la Independencia de Chile el pueblo había empezado a pedir al Director Supremo O'Higgins las libertades públicas que eran inherentes a un pueblo libre, la dictación de una Constitución Política y la creación de un Congreso de origen popular que garantizara esas mismas libertades, y que para este fin habían empezado a hacer las corrientes de opinión.

Hizo una breve reseña del desarrollo constitucional de Chile refiriéndose a los reglamentos de 1811, 1812 y 1813, todos ellos destinados a ensayar la forma de gobierno en embrión que empezaba a desarrollarse. Se refirió a las constituciones de 1818, 1822, a la constitución moralizadora de 1823 de Juan Egaña, a la constitución del 26 y a la constitución del 28 que fué auspiciada por los pipiolos. Entró en seguida a tratar la constitución del 33 y dijo que este era el objeto de su estudio a saber, cual era el régimen establecido en ella, como se había aplicado y los inconvenientes producidos después del 91 para concluir indicando los remedios que se proponen al mal en el proyecto que propondrá en breve a la opinión pública. Dijo que la constitución del 33 no era a su juicio ni parlamentaria ni presidencialista; pero que más se inclinaba a este último sistema y expuso al efecto las siguientes razones para estimarlo así.

La Constitución fué generada y auspiciada por el partido pelucón compuesto por hombres que tenían como mira en el Gobierno robustecer el podel del Ejecutivo; la letra misma de la Constitucón indica claramente que los legisladores trataron de establecer el régimen presidencial. En efecto, al decir la Constitución del 33 en las facultades del Presidente de la República que éste nombrará y removerá a su voluntad a los Ministros del Despacho, deja explícitamente establecido que no habrá otra voluntad más que la del Presidente de la República para nombrar y censurar Ministros. No se comprende, en consecuencia, que pueda el Parlamento echar abajo el Gabinete en el momento que la Constitución dice que es la voluntad del Presidente y no otra la que remueve a los Ministros. Además, entre las atribuciones de la Cámara de Diputados no hay ninguna que autorice a esta corporación para derribar un Ministerio y es axioma de derecho público que los poderes no gozan de otras atribuciones que aquellas que las leyes les señalan, a diferencia de lo que ocurre con el Derecho privado, en el cual se puede hacer todo lo que la ley no prohibe.

La redacción misma de la Constitución del 33 indica también que más bien estableció el régimen presidencial y de ello hay constancia en las actas de la Convención que la estudió y redactó. Por otra parte, la forma cómo fué entendida la Constitución en los primeros tiempos es otro antecedente para asegurar la verdad de mi aserto. Don Manuel Antonio Tocornal fué quien trajo a Chile los primeros ensayos de parlamentarismo; fué quien trató de explicar a los parlamentarios de ese entonces que el parlamento tenía cierta influncia sobre el Ejecutivo, pero el mismo señor Tocornal, cuando fué Ministro se encargó de dejar las cosas en su verdadero lugar. Al efecto, en una oportunidad, cuando el Parlamento lo censuró por una medida de Gobierno él no abandonó el Gabinete y dijo que la Cámara no tenía atribuciones para censurar a los Ministros.

Nadie en esa oportunidad se extrañó de las declaraciones del señor Tocornal y no podían extrañarse desde el momento que la Constitución no autorizaba estas censuras ministeriales.

Sin embargo, la Constitución del 33, tiene rastros de sistema parlamentario, cuales son las leyes adecuadas para responsabilizar a los Ministros. Daba la Constitución del 33 al Parlamento las herramientas necesarias para interponer sus influencias ante el Ejecutivo. Las reglas para el despacho de los presupuestos, para la permanencia de las fuerzas armadas en los alrededores del Congreso, la autorización para cobrar contribuciones, daban al Congreso cierta supremacía.

Para reforzar su argumento en favor del espíritu presidencialista de la Constitución del 33, el señor Alessandri dió lectura a la siguiente proclama del Presidente don Joaquín Prieto al promulgar esa Constitución:

"Proclama del Presidente de la República, general don Joaquín Prieto, al promulgar la Constitución del 33:

"... No han tenido presente más que vuestros intereses; y por esto su único objeto ha sido dar a la Administración reglas adecuadas a vuestras circunstancias. **Despreciando teorías tan alucinadoras como impracticables, sólo han fijado su atención en los medios de asegurar para siempre el orden y la tranquilidad públicas, contra los riesgos de los vaivenes de partidos a que han estado expuestos.**"

"La reforma no es más que el modo de poner fin a las revoluciones y disturbios a que daba origen el desarreglo del sistema político, en que nos colocó el triunfo de la independencia. Es el medio de hacer efectiva la libertad nacional, que jamás podríamos obtener en su estado verdadero, mientras no estuviesen deslindadas con exactitud las facultades del Gobierno, y se hubiesen opuesto diques a la licencia."

La lucha entre los que consideraban presidencialista o parlamentaria la Constitución del 33, fué generándose poco a poco en el ambiente público, y culminó, por fin, en 1890, dando origen a la revolución que costó cien millones de pesos al país, y diez mil vidas. Triunfó la revolución, y ella impuso el parlamentarismo. El parlamentarismo quedó establecido, así, por la fuerza de los hechos y no por el espíritu de la Constitución.

Sin embargo, los revolucionarios del 91 no supieron reglamentar la victoria, y dejaron al parlamentarismo con vicio de fondo; crearon un parlamentarismo incompleto, pues no se fijó en los reglamentos de la Cámara la clausura de los debates, ni la restricción de las interpelaciones. No se otorgó tampoco al Presidente de la República la facultad de disolver la Cámara dos o tres veces durante su período. Se creó así, en el hecho, la dictadura parlamentaria irresponsable. El Ejecutivo quedó sometido, subordinado al Congreso, que podía invadir las facultades de los demás poderes públicos, sin cortapisa alguna.

Los errores del sistema parlamentario chileno saltan a la vista de un examen somero del sistema clásico del parlamentarismo inglés y de un examen comparativo de lo que nosotros hicimos, resultará la monstruosidad de este sistema.

El señor Alessandri hizo, a continuación, un estudio del parlamentarismo inglés. Dijo que el poder electoral de Inglaterra había nacido en el siglo XVI, y que había permanecido en manos de la nobleza inglesa hasta la reforma electoral de 1884. Hasta esta fecha sólo había tenido derecho a voto la oligarquía del dinero, que se confundía con la oligarquía del abolengo, pues se exigía para votar la posesión de ciertas rentas y otros requisitos que alejaban por completo al pueblo del acto electoral.

El Rey y el Parlamento lucharon por espacio de muchos años por adquirir supremacías uno sobre otro el Rey, deseando reformas y el Parlamento representando la fuerza de los intereses y privilegios de la nobleza inglesa. La reforma del 84, realizada en los tiempos en que la casa de Hanover ocupó la dinastía de Gran Bretaña, amplió los derechos para votar en tal forma, que casi estableció el sufragio universal. Reformas posteriores llegaron a ampliar este derecho de sufragio en tal forma, que hoy en cada tres habitantes hay un elector.

A partir de la reforma del 84, el Parlamento fué adquiriendo su verdadera importancia, estableciéndose, así, después de siglos de existencia, este régimen de gobierno perfeccionado hasta en sus más mínimos detalles, y moldeado a costa de revoluciones y cambios políticos que duraron siglos.

S. E. el Presidente Alessandri pronunciando su conferencia

En seguida el Presidente analiza lo que significa en un régimen parlamentario la disolución de la Cámara de Diputados y dice que los conflictos que se suscitan entre los poderes Ejecutivos y Legislativo dentro de este régimen de gobierno debe resolverlos el pueblo, el poder electoral que es el supremo poder del Estado. Es lógico que si el poder Ejecutivo, de elección popular, y el poder Legislativo que también lo es, tienen una discrepancia recurran ambos a sus fuentes que es el poder electoral. El profesor Redslob de la Universidad de Estrasburgo dice a propósito de la reforma inglesa de 1884:

"Este grande acontecimiento da un gran impulso al régimen parlamentario. Se producen muchos fenómenos anteriormente desconocidos que pueden sintetizarse en la fórmula siguiente: No es la Cámara de los Comunes, sino el Cuerpo electoral quien decide las grandes cuestiones políticas y la suerte del Ministerio. En efecto, la Cámara de los Comunes cesa de ser un poder independiente que expresa una voluntad soberana y autónoma. No es más que la sombra del poder electoral. No es más que su intérprete pasajero. Es de él de quien arranca su autoridad. El día que no represente fielmente sus tendencias, no tiene razón de ser y debe dejar su puesto a otra Cámara nuevamente elegida. De semejante estado de cosas resulta que los Comunes no pueden ya ejercer supremacía sobre los Ministerios, no pueden mantenerlos en calidad de subordinados. Están en su mismo rango. Ambos poderes reconocen un amo común: el pueblo."

De aquí se derivan estas consecuencias:

1.o Los Ministerios deben buscar el apoyo en el favor de la opinión;

2.o Se impone la disciplina de los partidos que son los depositarios de los ideales nacionales,

3.o Los Ministerios deben retirarse tan pronto como pierdan una elección popular;

4.o Una derrota en la Cámara no basta para derribar un gabinete;

5.o El pueblo tiene derecho de pronunciarse en toda cuestión grave.

Entre nosotros tuvo que ser naturalmente un desastre la aplicación del parlamentarismo sin las disciplinas esenciales de ese régimen.

Los males no pudieron dejarse de sentir: la facultad de legislar se hizo imposible y quedó entregado de lleno a grupos y a hombres movidos por cualquier interés. Las leyes tenían siempre que ser transacciones entre las más opuestas doctrinas e intereses. Faltando la clausura de los debates, las mayorías no tenían el medio de imponer su voluntad. Los Ministros quedaban indefensos, totalmente desarmados ante los hombres y los grupos fuertes por la obstrucción que podían hacer y por la amenaza de derribar el Gabinete con los votos de censura.

El régimen parlamentario obliga en el hecho al Presidente a llevar a los Ministerios muchas veces no a los políticos más preparas y especialistas en cada rama de la administración, sino a las personas que podían tener mayor ambiente parlamentario o que imponía la voluntad soberana de los parlamentarios. En esta forma la Cámara era complemento omnipotente.

El Presidente dijo que no trataba de hacer cargo a partidos o congresos determinados. No eran los Congresos los culpables sino el régimen el malo. El abuso del parlamentarismo amparado por el régimen de Gobierno creó verdaderos derechos a tal punto que los parlamentarios presionados por el hábito y por el ambiente se creyeron soberanos y ejercitaron soberanía reclamando sus derechos so pena de derribar el Gabinete. Una razón suprema de vida imponía al Gobierno la necesidad de aceptar las imposiciones de los parlamentarios y fué así cómo poco a poco nuestra administración fué siendo la obra irresponsable del Parlamento bajo la responsabilidad aparente del Presidente y sus pobres Ministros, y fué así cómo la política invadió todas las ramas de la Administración Pública desorganizando y corrompiendo todos los servicios. Citó el Presidente varios casos que le han ocurrido durante su administración. Recordamos uno:

En cierta oportunidad, cuando yo era Ministro del Interior, se presentó un día a mi despacho un joven parlamentario de mucho talento y me dijo: "Ministro, ya tenemos todo arreglado. Fulano de Tal de Intendente a tal parte, Sutano Gobernador a tal otra, Perengano Prefecto de Policía. "Yo le contesté en una forma que no podría repetirla en estos momentos porque hay señoras presentes en la sala, y le dije que sólo el Presidente de la República de acuerdo con el Ministro tenían la facultad de hacer estas designaciones de funcionarios públicos. El joven parlamentario fué a la Junta Directiva de su Partido, al comité parlamentario de la Cámara, este comité corrió en auxilio de otro comité. La censura al Ministerio era evidente y para evitar la crisis que habría sido funesta, tuvimos que ceder y hacer los nombramientos que el joven parlamentario nos había impuesto.

En otra oportunidad, otro político, estando yo de Presidente fué a pedirme el nombramiento de un juez que era abogado de la localidad. Le dije que no era moral ni conveniente nombrar jueces a abogados de la localidad. Me contestó el parlamentario que eso no importaba ya que al candidato no se le podía desairar por ser de un color político a, b o c; agregué que según mis informaciones tal candidato era un tahur. Me contestó que no importaba, le dije por último que cómo podía ser juez un borracho y recibí igual respuesta. Terminamos la entrevista bruscamente y me quedé con el ánimo resuelto de no nombrar al bellaco ese. Pero sucedió igual cosa que en el caso del parlamentario joven de gran talento y tuve que nombrar al juez a riesgo de provocar un conflicto político en la Cámara. Repito que no culpo a partido político alguno ni a Congreso determinado. El uso del abuso llegó a constituír un verdadero derecho y todos los hombres se contagiaron con el ambiente.

No pueden los hombres sustraerse al ambiente, como el agua no puede libertarse de la forma del vaso que la contiene.

Yo mismo he estado contagiado. Recuerdo una época cuando en compañía de otros dos diputados obstruímos en la Cámara y en realidad nos adueñamos del Parlamento impidiendo que se hiciera algo sin nuestro visto bueno. Por lo mismo que yo se cómo puede una minoría obstruír cuando no hay clausura del debate, yo soy ahora el más vigoroso sostenedor de la reforma.

Los defectos del régimen parlamentario y su completo fracaso no sólo ocurren en nuestro país. Pasa lo mismo en Francia y allí obsérvase que todos los pensadores sin excepción claman por las reformas. El Presidente cita la opinión de algunos de los más grandes tratadistas franceses.

Dice Gorentin Guyho en su libro "Parlamentarismo y República", página 4:

"¿Cuáles son los lados débiles de nuestra Constitución, sobre todo tal cual ha sido aplicada?

¿Hasta qué punto no se impondrá una revisión tarde o temprano?

He aquí lo que nos proponemos estudiar.

Una verdad que se agiganta cada vez más es que desde hace diez años principalmente la omnipotencia legislativa ha sido para la Francia en República una causa de inferioridad militar frente al extranjero y una fuente interminable de inconvenientes políticos en el interior.

Pag. 14.

"Tres reproches graves pueden hacerse al régimen actual, a saber:

1.o Mala organización ministerial.

2.o Deplorable método de trabajo legislativo; y

3.o Confusión y absorción de todos los poderes por y en el Parlamento.

El Gobierno ha sido colocado sin prudencia a merced de las Cámaras por una disposición constitucional que declara el mandato legislativo compatible con la función de Ministro, por cuya razón los diputados se encuentran con un interés personal para provocar lo más frecuentemente posible cambios políticos que puedan beneficiarlos a ellos de un momento a otro. Es una lotería para la cual cada uno sabe que tiene un boleto.

Es por eso que se han visto las crisis ministeriales producirse con la rapidez desconcertante de un cinematógrafo. Nadie se preocupa siquiera un minuto de poner a cada hombre en el lugar que le corresponde, como se dice en Inglaterra; y, en cambio, cada partido, el más pequeño grupo de hombres y el más oscuro sub-grupo, levanta la pretensión de imponer, no importa cuándo, ni importa cómo, según una palabra espiritual que ha hecho fortuna."

Pag. 25.

"Colectivamente los diputados tienden de usurpación en usurpación a una soberanía parlamentaria que es una falsificación de la soberanía nacional, sobrepasando visiblemente los límites razonables de una legítima libertad representativa. Dominados por la pasión del momento, sólo piensan en rebajar, en subordinar a ellos el Poder Ejecutivo por la frecuencia creciente de las crisis ministeriales injustificadas. En esta asamblea omnipotente se forma poco a poco una oligarquía electiva de camaradas que últimamente ha evidenciado los caracteres de una aristocracia nueva con máscara democrática.

Estos políticos de oficio, sobre todo cuando al mismo tiempo son hombres de negocios, no vacilan en someterlo todo, incluso la patria misma, a los intereses particulares de su grupo político. Es el partido, su partido, que parece sólo objeto de sus preocupaciones y de sus solicitudes. El mal estaba en estado embrionario en la Constitución misma y se ha limitado a desenvolverse por el ejercicio. Los hombres han comenzado por corromper las instituciones; la institución ha terminado por corromper a los hombres. Se trata de la tuberculosis política."

Pag. 36.

El mantenimiento del régimen parlamentario aparece para ciertos grupos de políticos como una necesidad superior a la defensa misma de la patria.

Emilio Faguet. Problemas Políticos, página 282 dice:

"La aristocracia privilegiada del antiguo régimen: nobleza y clero desapareció porque no cumplió con sus funciones, porque no tenía el sentimiento de su rol, ni el concepto de sus deberes. Los hombres mueren porque no pueden librarse de cumplir esta ley; pero los cuerpos perecen por verdaderos suicidios, es decir, por la falta de concepto de sus deberes."

Que el Presidente gobierne; que los ministros administren; que el Parlamento legisle y controle. Tal es la verdadera organización constitucional.

M. Duguit, dice:

"La responsabilidad ministerial establecida por la Ley de 1875, a virtud de la cual cada Ministro responde ante la Cámara de todo acto administrativo, da margen para que la Cámara pueda inmiscuirse en los detalles de la Administración con grave detrimento de los intereses de los administrados. Es la política infestando los dominios de la Administración".

"La primera condición para que un régimen parlamentario pueda funcionar normal y correctamente, consiste en que el Parlamento y el Gobierno sean iguales en prestigio y en influencia, cualquiera que sea el origen de ambos Poderes. Si el Parlamento se encuentra por una u otra razón, en una situación de inferioridad por lo que respecta al Jefe del Estado que personifica al Gobierno, el equilibrio se rompe y el régimen parlamentario cede su puesto a la dictadura personal. Y, a la inversa, si el Ejecutivo, en una forma u otra, queda sometido al Congreso, se genera la dictadura parlamentaria con todo su cortejo de males".

Duguit dice:

"En una República no hay sitio adecuado para un Jefe de Estado revestido de un poder representativo para un Jefe de Estado Constitucional o un Jefe de Estado parlamentario. Si el régimen parlamentario importa una colaboración del Parlamento y del Jefe de Estado, todavía es necesario, para que el Gobierno sea posible, que el Jefe de Estado represente una fuerza por lo menos igual a la del Parlamento".

Redslob, refiriéndose a la facultad de disolver la Cámara, dice:

"La falta de disolución en el hecho da al Parlamento la supremacía política y, si el pueblo no impone su voluntad, resulta que el Parlamento es el Juez de los Ministros y que su sola opinión es la que le sirve de apoyo".

"Saben que si el Parlamento desaprueba su conducta, rompe su Poder. Saben que, ante tal condenación, no tienen árbitro que los absuelva. Ante tal hecho deben someterse a abandonar el puesto. Ninguna garantía los protege. La dominación del Parlamento queda así bien establecida. Los diputados son dueños así de imponer al Gobierno restricciones arbitrarias. El equilibrio que es esencial en el régimen parlamentario, el sistema de balanza que abandona la política a las Cámaras y permite a los Ministros gobernar libremente, no queda así asegurado. Nada impide así al Congreso atar las manos del Ejecutivo y de ligarlo hasta privarlo de toda libertad. Importa dar a la Cámara carta blanca para que se mezcle en los más íntimos detalles de la Administración. Las atribuciones parlamentarias en vez de estar limitadas por la costumbre como en Inglaterra, se incrementan cada día. No existe más que una organización del Estado que tiene subyugado y sometido al otro que queda convertido en simple instrumento. Es la dictadura parlamentaria".

Redslob, pág. 256:

"La gran ley mecánica, según la cual el Parlamento y el Estado disponen de una fuerza equivalente, ley que rige la Constitución inglesa y que constituye la esencia del régimen parlamentario, no existe en Francia. Por razones diversas entre las cuales es la principal el dogma de la soberanía del pueblo y la elección de Presidente por las Cámaras, el Cuerpo Legislativo ejerce una supremacía aplastante. No hay equilibrio sino sumisión. No encontraremos en la República francesa sino una reminiscensia del régimen parlamentario. No podemos siquiera decir que el régimen haya sido reformado. Al contrario, no existe. Su alma está muerta".

Redslob, continúa:

"Es necesario para que exista y sea posible el correcto funcionamiento del régimen parlamentario, que se encuentre la justa balanza y el medio de repartir las funciones de manera que el Ejecutivo disponga de la necesaria libertad de acción para cumplir su misión conservando, al mismo tiempo, el debido contacto y armonía con las tendencias nacionales manifestadas en el Parlamento, sirviendo éste de engranaje entre el pueblo y el Ministerio. Sin embargo, si los dos Poderes tienen atribuciones definidas que se diferencian y que deben sin embargo proceder en forma armónica dentro de sus respectivas órbitas, el conflicto no tardará en aparecer. El Poder Legislativo invadirá el dominio del Ejecutivo, se avanzará hasta amenazar a su adversario gravemente privándolo de toda libertad de acción. El Ejecutivo, por su parte, procurará romper las cadenas que lo oprimen e imponer su política al país. Y, además del conflicto, cada uno de los Poderes acusará al otro de obrar contra el interés nacional, ya sea por error o por egoísmo culpable. En tales casos no cabe más que una solución, la intervención de un Poder superior y supremo que falle el conflicto. Es al pueblo, digámoslo mejor; es a los electores a quienes en este caso le incumbe el supremo arbitraje y última instancia".

Dice **Redslob**:

¿En qué consiste el régimen parlamentario? Es un sistema de equilibrio absoluto entre el Poder Ejecutivo y el Legislativo.

Este postulado del equilibrio fué reconocido por Montesquieu, cuando dijo: "Cuando se reunen en una misma persona las funciones ejecutivas y legislativas, desaparece la libertad, porque, en ese caso, es perfectamente justificado el temor de que la autoridad dicte leyes tiránicas para ejecutarlas también tiránicamente".

LAS REFORMAS

El Presidente continúa: Explicados en detalle los defectos del régimen parlamentario, conocemos el mal, a saber: la dictadura parlamentaria irresponsable, la sujeción a ella del Ejecutivo, crisis ministeriales vestiginosas repetidas, imposibilidad absoluta de gobernar. ¿Cuál es entonces el remedio? Hacer que los poderes públicos caminen con independencia y que sus rodajes no se estorben unos con otros. En una locomotora, cada rueda y cada engranaje trabaja dentro de una línea determinada y en coordinación unos con otros, y de todos estos rodajes resulta el avance hacia adelante. Así también, los poderes públicos necesitan de cierta independencia y de cierta coordinación para producir el avance del país.

Dice Montesquieu en su libro "Espíritu de las Leyes", libro XI, cap. 6:

"Todos los poderes tienen su límite. La dictadura de un hombre o la omnipotencia de una asamblea han sido igualmente condenadas por la historia. Cuando en la misma persona o en la misma corporación el Poder Legislativo está unido al Poder Ejecutivo, no existe más la libertad".

El Presidente analiza a continuación algunas de las principales reformas constitucionales que se establecen en el proyecto que patrocinará ante el país. La nueva Constitución establecerá independencia y armonía entre los poderes públicos en tal forma que el Presidente y los Ministros puedan administrar y que el Congreso pueda legislar, controlar y fiscalizar.

De acuerdo con este criterio se empieza por establecer en el proyecto la permanencia de los Ministros bajo la sola confianza del Presidente de la República. El Congreso no puede derribarlos por votos de censura. Se incompatibiliza el puesto de diputado con el de Ministros y se deja a éstos la libertad de poder contestar verbalmente o por escrito las interpelaciones de las Cámaras.

Se suprimen aquellas leyes llamadas constitucionales, arma de que disponía el Parlamento y que son propias del régimen parlamentario y no del régimen representativo. Se impone al Parlamento la obligación de despachar las leyes de presupuestos dentro del plazo de seis meses.

El Presidente dijo: El Gobierno deberá enviar el proyecto de presupuestos con seis meses de anticipación a la Cámara y si ésta no lo despacha, regirá el presupuesto del Gobierno. Golpeo a la conciencia de ustedes me digan si no es lógica forma. Durante mi ad ción el Congreso había el despacho de los pres primero hasta Julio, desp ta Agosto y por último tubre. El atraso signific los empleados de la adm ción pública las más cr tuaciones. Guardo cent cartas de modestos serv la nación, en las cuales cluían altos de boletos de que demostraban el ho miseria de sus hogares, por el hambre. En varias nes quise comprobar la v litud de estas quejas y mis edecanes a las casa afectados, pude así co cuadros desgarradores, bre gente que había emp agencia hasta sus propi y que dormía en el suel tras tanto los señores y diputados discutían en lamento sobre cosas bala truían la labor del Go atrasaban el despacho de supuestos.

En mi tiempo, no sé si sueldos de los empleados cos sumaban 180 millones sos. (Aplausos y come Pues bien, y juzgando por pio caso, pues yo pagaba 10% de interés por los mos de anticipo sobre de Presidente de la R podemos calcular en 11 de pesos la suma que los dos públicos pagaban a cos por el capítulo de debido al atraso de lo puestos.

Las reformas electorales Presidente de la Repúbli ciativa de las leyes de que no es posible que diputado, por favorecer de la localidad o por tuaciones electorales, desembolsos para el erari también al Presidente la de pedir la urgencia para proyectos.

En cambio, el Parlame caliza y legisla con ent pendencia y se reune c acuerde.

Un punto que quiero especialmente es el que re a las facultades del P de la República en la nue titución. Se dice por ah Presidente de la Repúbli convertirse en un dicta es enteramente falso. La tades del Presidente se yen en la nueva Constitu de luego, se le quita al te de la República la fa nombrar a todos los emp la administración, inme que hoy tiene y se esta to con implantarse el es ministrativo, que los jefe cinas harán los nomb del personal subalterno do con el escalafón de y mérito. Se fijan nor mismo sentido para los mientos judiciales y se descentralización adm en sus bases fundament que la ley la complete forma la política no rromper los servicios pú

En el proyecto de C se facilitan también los de la acusación del Pr los Ministros.

Se implanta la dieta taria, se separa la Igl Estado. Desde hoy en a libertad de conciencia rá por entero al fuero cual sin que la ley pueda nir en ella.

La Constitución garanti recho de propiedad, pero el concepto antiguo de l dad, concepto rígido de la tución del 33. El derecho piedad permanecerá per te garantido, pero él es cho que nace en la soci ma y tiene un fin tambi por lo tanto, el Estado gislar en el sentido de q piedad se ejercita obte ella beneficios para la dad, especialmente en de la salubridad de las nes.

La Constitución dice q tado debe garantizar a c viduo y a su familia un de bienestar; establece q bierno debe proteger l trias nacionales y fija un normas fundamentales d destinadas todas ellas a las aspiraciones de la sente.

El Presidente, dijo, pa nar: "En la situación en tamos no hay otro dile corrige el mal radicalme continúa rodando por el dero hasta que se produ sastre final. Yo debo mis conciudadanos que t esfuerzos tienden en e mentos en que tengo en nos la suma del poder volver pronto al país a su lidad constitucional. Qu mientras en otros países bernantes tratan de ma en el poder y de arroga las facultades, se diga en Chile el Presidente pública se esfuerza en h su patria se encuadre n te en las normas constit Yo he dicho y repito a no estaré una hora más cargo de sacrificio despu de Diciembre y de ahí esfuerce en obtener las constitucionales que han columna vertebral de República que se levanta".

Al término de su diser señor Alessandri fué ov por la concurrencia, y del recinto universitario, diantes le tributaron un homenaje.

Cursos Dominic Crisol

Las personas que se existen cursos de electricid móviles, taquigrafía, ing bra, pueden pasar a insc Avenida Ecuador 3659.

BOY SCOUT

BRIGADA ALCIBIADES CIO.— Se ha citado a los la Brigada, para hoy Sáb 6 y media P. M.

Los jóvenes que deseen a esta Brigada podrán s admisión todos los días 6 y media a 8 P. M. en M

Señorita María Montt Smith, cuyo matrimonio con el señor Luis Lira Vergara será bendecido hoy a mediodía en la Iglesia de San Vicente de Paul

EL DINNER-DANZANT DE ESTA NOCHE EN EL SAVOY.— Esta noche se llevará a cabo en los elegantes comedores del Savoy Hotel el "Dinner-Danzant" que semanalmente se ofrece a nuestra sociedad la administración de este establecimiento.

Dado el éxito social con que se han llevado a cabo las anteriores reuniones, se le augura a la de hoy especial brillo y entusiasmo

La orquesta Folatre ejecutará durante la comida, y en el animado baile que se sigue después, un escogido programa musical.

DON COTIDIO FERNANDEZ.- Hondo sentimiento de pesar ha causado en nuestros círculos so-

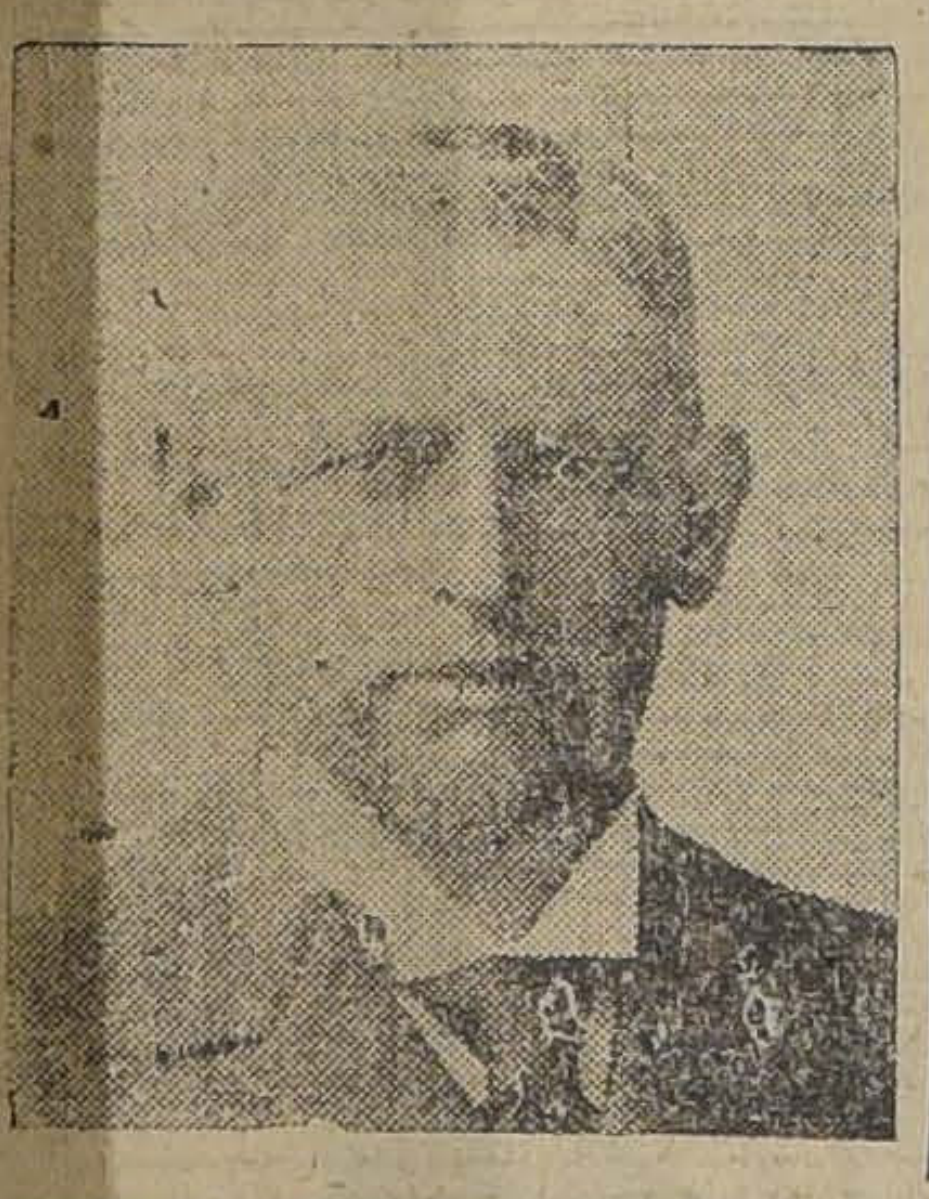

ciales y comerciales la noticia del fallecimiento de don Cotidio Fernández, ocurrido anteayer en esta capital.

Su laboriosidad y constancia le granjearon en el comercio de esta plaza generales simpatías.

Su fallecimiento enluta a distinguidas familias de nuestra sociedad.

LA SEÑORA ANGELINA ASENJO DE URRUTIA.— Ultimamente ha fallecido esta distinguida señora vinculada a respetables familias de esta capital y de Valdivia

Adornada de nobles cualidades deja en el desconsuelo un hogar formado en el ejemplo de sus virtudes.

DON MANUEL RIVAS.— Continúa inspirando serios temores la salud de don Manuel Rivas Vicuña.

A EUROPA.— Por la combinación transandina de esta tarde parte a Buenos Aires para embarcarse en viaje a Europa, la segunda peregrinación chilena a Roma, en la cual van, entre otras, las siguientes personas:

Señora Amalia Rodríguez de Besa, señorita Sara Rodríguez Izquierdo, señora Mercedes Saavedra de Rudolphy, y señorita Luz Rudolphy Saavedra, señor Lorenzo de la Maza Risopatrón y señora Blanca Lorca de de la Maza, señor Jorge Pérez Gacitúa y señora Raquel Encina de Pérez G., señor Juan Méndez Eguiguren, señor José Ochagavía, señora Javiera Errázuriz de Errázuriz, señora Blanca Montt de Avendaño y señorita Estela Avendaño Donoso, señores Luis Gregorio Ossa Brown, Carlos Covarrubias Pedro Lira, Guillermo de la Jara Montt, etc.

IN MEMORIAM.— Mañana Domingo a las 8 A. M. se rezará en la Capilla de Animas una Misa en descanso del alma de don Guillermo Canales Pizarro, se ruega a sus amigos asistir y comulgar en su recuerdo.

SE ARRIENDA
CASA AMOBLADA
espaciosa, de un piso, en **AVENIDA ESPAÑA N.º 319**. Verla de 2 a 4, todos los días, y tratar en Calle **SAN MIGUEL N.º 117**

300 SOBRECAMAS DE VICUÑA
recién llegadas de Bolivia, realizamos a precios muy bajos, por viaje.
Delicias 3750, casa 4

12—J.

NO MAS FEAS

La persona más fea se pondrá bonita al momento, usando la Maravillosa Leche de Rosas de Werck, Crema de la Reina de Hungría, Rojo Líquido de Werck, Leche Ideal de Werck y los fragancíosos polvos de la Reina de Hungría de Werck.

Pedirlos a Daube y Cía. y en todas las boticas de la República.

MUEBLES
FRENTE AL CONGRESO
de todos estilos a precios bajísimos vende
La Universal
CATEDRAL 1131
Damos facilidades en el pago. Entrega inmediata.

COMIDA.— Enrique Zegers Tupper, ofreció una comida en el Club de la Unión a un grupo de sus amigos.

Asistieron los señores: Gabriel Echenique Tagle, Carlos Braga, Diego Echenique T. Fernando Echenique T., Fernando Subercaseaux.

LO QUE DICEN LOS MEDICOS

De los muchos preparados marca "18" que yo he ensayado en mi práctica, en este año me ha llamado mucho la atención, por su eficacia sorprendente, el Tossanol 18, preparación con guayacol, muy recomendable para enfermedades de los órganos respiratorios. Yo he empleado muchas veces en bronquitis rebeldes con muy buen éxito este remedio, que es muy elogiado por los enfermos. — **Dr. F. G., Santiago.**

He recomendado el Tossanol 18, a los niños afectados de bronquitos y tos convulsiva y he obtenido siempre muy buenos resultados en dichas enfermedades. — **Dra. M. G. de N., Chillán.**

Certifico que he usado ampliamente el Tossanol 18, en caso de bronquitis aguda y crónica y grippe con excelentes resultados.— **Dr. P. R. O., Santiago.**

EL BANQUETE DE ANOCHE EN LA LEGACION DEL JAPON.—

El Ministro del Japón, señor Sakenobe y la señora de Sakenobe ofrecieron anoche una comida en la Legación en honor del Excmo. señor Rivas Vicuña, nuevo Ministro de Chile en el Japón, y la señora de Rivas Vicuña, a la que asistieron, además, el Encargado de Negocios de China y la señora de Owyang King; el Teniente Coronel Garretón y la señora de Garretón; el señor Eugenio Orrego Luco, Secretario de la Legación de Chile en el Japón; los señores Secretarios de la Legación del Japón, Aray y Kitazawa con sus respectivas señoras y el señor Hosokawa.

EN LA DIPLOMACIA.— Esta tarde de 5.30 a 8.30 P. M., el Embajador de Estados Unidos y señora de Miller Collier recibirán al Cuerpo Diplomático y a sus relaciones sociales con motivo de ser el aniversario de la Independencia norteamericana

—El Ministro de Gran Bretaña y Lady Hohler se dirigen hoy en viaje al norte y estarán de regreso hacia el 20 del presente mes.

—Guarda cama el Encargado de Negocios del Paraguay señor Araya.

—Se encuentra en Viña del Mar el Encargado de Negocios de Venezuela y su esposa señora María Errázuriz de Posse, donde por motivo de salud permanecerán algunos días

—Hoy Sábado, 114.o aniversario de la Independencia de la República Venezolana no habrá recepción en la Legación.

VELADA.— El 27 de Julio a las 5.30 de la tarde se efectuará en el Teatro Miraflores la interesante Velada con que el Centro Ex-Alumnos del Conservatorio celebra el Noveno Aniversario de su fundación.

BENEFICENCIA ITALIANA.— Se ha notado mucho interés en nuestra sociedad para asistir al gran baile de Beneficencia Italiana, que tendrá lugar el Sábado 11 del presente en los elegantes salones de la Casa Rivas (Alameda 1497). Esta fiesta está bajo el alto patrocinio del Excmo Embajador de Italia señor don Martín Franklin.

MATRIMONIO.— Se ha efectuado privadamente en casa de la novia el matrimonio del señor Oscar Ramírez Mardones con la señorita Rebeca Garcés Herrera.

DON ARTURO SILVA SILVA.—

En plena juventud causando la desesperación de los suyos y la más dolorosa sorpresa de sus numerosos amigos ha muerto este distinguido joven, perteneciente a una de las más antiguas y prestigiosas familias de Talca con vastas vinculaciones en nuestra sociedad.

Ex-alumno de los Padres Franceses, donde se distinguió siempre por su claro talento y caballerosidad, había iniciado con éxito los estudios de leyes.

Una repentina y tenaz enfermedad contra la cual fueron inútiles los esfuerzos de la Ciencia y la abnegación de los suyos ha tronchado una vida en pleno desarrollo y en la cual se cifraban las más halagadoras y justificadas expectativas.

El recuerdo de Arturo Silva perdurará en el corazón de los que fueron sus amigos y si algo puede mitigar el dolor de los suyos será indudablemente el saber que nobles sentimientos, y la rectitud de sus acciones lo hacían acreedor a una vida mejor que ésta.

Sus restos serán conducidos hoy a las 9.30 A. M. al Cementerio Católico después de una misa que se dirá en la Parroquia Santa Ana.

Sus hijos se conservarán sanos si desde su infancia los cría con
"DRYCO"
El único alimento similar a la leche materna.
EN VENTA EN TODAS LAS BOTICAS

RESIDENCIA.— El señor Pedro Bustamante y familia ha fijado su residencia en Sotomayor 768.

—Ha trasladado su residencia a la calle Serrano 211 el profesor señor Oscar G. Giozzalvini.

ALMUERZO.— El Domingo próximo se llevará a efecto en el Club de la Unión el almuerzo que en honor de los señores Doctores Luis Vargas Salcedo y Carlos Monkeberg Bravo, le ofrecen sus amigos y colegas con motivo de la actuación que les cupo desempeñar en el Congreso de Sevilla.

Las personas que deseen adherirse, pueden pasar a la Tesorería del Club a retirar sus tarjetas.

DINNER-BLANC.— Esta noche ofrecerá un dinner-blanc a un grupo de sus relaciones sociales, la señorita Julia Rivas Freire, en los elegantes comedores del Savoy Hotel.

EXPOSICION ORREGO.— Después de permanecer abierta durante varios días en la sala Rivas y Calvo, hoy a las 7 P. M. se clausura la notable exposición de cuadros originales del conocido artista señor Pedro Orrego.

NACIMIENTO.— Ha nacido una hijita del señor Isidoro Lawner y de la señora María García de Lawner.

MATRIMONIO CONCERTADO.- Ha quedado concertado el matrimonio del señor Juan José Latorre Y con la señorita Concepción Yuri Izquierdo. Hizo la visita de estilo don Luis Latorre Córdova.

DESPEDIDA DE SOLTERO.— Hoy Sábado tendrá lugar en los comedores del Restaurant Matthey, la comida que sus amigos ofrecen a don Miguel Hurtado Cruchaga, con motivo de su próximo matrimonio.

Las adhesiones se reciben en el Restaurant Matthey, Huérfanos esquina de San Antonio (edificio del Teatro Victoria).

EL ESPECIFICO DEL ESTREÑIMIENTO

El gran número de medicamentos propuestos contra el estreñimiento, demuestra que carecen de una acción constante; en efecto, tiene una acción fisiológica diferente que sólo conviene en determinados casos.

Uno solo, por su acción completa y bien especial, puede convenir en todos los casos: la CASCARINE LEPRINCE, que, en efecto, obra como colagogo y al estimular las fibras intestinales destruye las causas del estreñimiento accidental o habitual.

Se toma una o dos píldoras de Cascarine Leprince en medio de la comida.

Señorita Raquel Pérez Tupper, cuyo matrimonio con el señor Rafael Huneeus Guzmán será bendecido en la Iglesia d San Pedro, a mediodía

INTELECTUALES, profesionales, educacionistas, hombres de acción, militares, marinos, estudiantes, obreros, cultas damas, industriales, aviadores, etc., etc....

EN UNA PALABRA

A toda persona ilustrada, le interesa conocer el enorme esfuerzo del ingenio humano que logró realizar la epopéyica travesía a través del Atlántico, a bordo del

ZEPPELIN Z. R. 3

Aproveche esta única oportunidad que le ofrece hoy en Matinée, Vermouth y Noche, la "Andes Film", en el

TEATRO SANTIAGO

La única matinée de hoy Sábado. Precios especiales para niños.

VIDA SOCIAL PORTEÑA

VIAJEROS DISTINGUIDOS. — A la una de la tarde de hoy zarpará de este puerto con rumbo a Liverpool el vapor Orcoma, de la Compañía Inglesa de Vapores, llevando para los puertos del Norte y Europa a numerosos pasajeros. Entre ellos van el Ministro de Gran Bretaña en Chile, Excmo. señor Hohler que va acompañado de su esposa a Iquique; y el Excelentísimo señor Freyre y Santander, delegado del Perú ante la Comisión Plebiscitaria.

Zarpará también hoy en la tarde el vapor Aconcagua, de la Cía. Suramericana de Vapores, llevando entre sus pasajeros a las siguientes personas:

Doctor don Guillermo Munnich y familia, que van a Nueva York; al Perú va don Jorge Kenrik; el Administrador del Ferrocarril de Arica a La Paz, don Ismael Vargas Salcedo y el señor Alejandro Quezada R., a Arica; a Iquiqu el coronel retirado don Ernest Grez.

RECEPCION. — Esta tarde s efectuará en Viña del Mar la re cepción que la señorita Bett Schonmeyer Bunster ofrece a su relaciones sociales en su residencia de la Población Vergara.

EL BAILE DE ESTA NOCHE EN EL SALON ALEMAN. — Esta noche se efectuará en el salón Alemán el baile organizado por lo miembros del Club Gimnástic Alemán en honor de sus familia y relaciones de la colectividad alemana y de nuestra sociedad.

Lo que dicen los médicos

Certifico de que entre los múlti ples productos farmacéuticos de l marca 18, he tenido la ocasión d comprobar la excelencia y resultados satisfactorios que me han dado en todas las veces que he prescrito a mis clientes el Nervotón 18, el Agarlaxona 18 y el jarab calmante para niños Calmatol 18.

Estos específicos ya los conozc desde estudiante en la culta y sabia Universidad de Santiago d Chile, donde a mis grandes maestros siempre oía recomendar lo productos de la marca 18.

(Fdo.): Dr. C. L. L.
Cochabamba. Bolivia.

Certifico: que he usado el Nervotón 18, en la convalecencia d las enfermedades graves, especialmente en la de la fiebre tifoidea, con resultados bastantes satisfactorios.

(Fdo.): Dr. W. R.—Santiago.

El Vello pudo haber sido una necesidad para el hombre primitivo. Hoy es un defecto capital. Destrúyalo con el
Depilatorio del Dr. Martins

Compañía Radio Chilena
ESTACION C. R. C.

Ha despertado y fomentado la afición a la radiotelefonía en el país, poniendo en juego todos los medios a su alcance.

Mantiene sus servicios de broadcasting merced a ingentes sacrificios.

Sus audiciones se hacen cada día más interesantes y útiles.

Ellas llevan a los más apartados rincones del país soplos de arte y de cultura y el espíritu informativo que alienta en "LA NACION".

La labor de radio-difusión de la Estación C. R. C. importa enormes sacrificios, especialmente económicos.

Ha ellos contribuyen:

Los comerciantes e industriales progresistas que entienden su negocio y han sabido apreciar las enormes ventajas de la propaganda radiotelefónica y su gran poder.

Los aficionados, auditores habituales de la C. R. C., quienes generosos y agradecidos y al mismo tiempo honrados y comprensivos, le aportan su contribución individual y voluntaria que llega espontáneamente o es recogida por agentes autorizados.

Finalmente, las firmas que se dedican al comercio de artefactos de radio telefonía.

Es preciso anotar que, por ahora, sólo contribuyen a mejorar los servicios de radio-difusión de la C. R. C. las casas:

INTERNATIONAL MACHINERY y Co.
y Siemens, Schukert Ltda.

Fancy
TEA ROOM
872 - MERCED - 872 (Casa colorada)

Hoy Sábado 4, a las 4 de la tarde, tendrá lugar la apertura de este elegante establecimiento

Caballero... compre su calzado en
La Fortuna
irá bien calzado y economizará dinero.
PUENTE 732

BUSTER KEATON

HOY
ESPECIAL, 6.30 P. M.
RISA —:— ALEGRIA

IMPERIO

CHILEAN CINEMA CORP.

HOY
NOCTURNA, 9.40 P. M.
INGENIO —:— SIMPATIA

LARRY SEMON

BULL MONTANA, el bufo más feo del mundo, en RICARDO CORAZON DE GALLINA ::: BUSTER KEATON, el témpano de la cinematografía, en EL INFIERNO DE HIELO ::: LARRY SEMON, el cínico y el impávido AGAPITO, en AVENTURAS DE CARALIMPIO

INTERESANTES ACTUALIDADES PATHE NEWS N.os 68 — 69

PROGRAMA COMICO N.o 26

ESTA NOCHE DEBUTA LA COMPAÑIA BRITANICA EN LA COMEDIA

Se presentará con "Peg o'my heart"

Esta noche hará su presentación en el atro de La Comedia la Compañía británica que dirige Lloyd Dávidson, y de la ie es primera figura femenina Irene Key, una de las más renombradas artistas Londres.

La temporada que se iniciará en la oche de hoy promete desarrollarse con special éxito artístico, pues entre nuesa sociedad y en la colonia anglo-americana, se advierte un verdadero interés por preciar a través de la recomendada inerpretación de este conjunto, las más lebradas obras de la literatura inglesa, ancesa, etc. La Compañía trae un rertorio que abarca las obras más celebradas en Europa, dando preferencia a las obras de los autores británicos.

El abono es a nueve funciones y los interesados deberán elegir entre las quince que se darán en esta capital.

La obra elegida para el debut pertenece al notable autor J. H. Manners, y por su trama y sus escenas, es una de las que más ha gustado en todas partes. En ella tienen actuación todos los principales elementos de la Compañía, incluso Irene Kelly y Lloyd Davindson.

La boletería de La Comedia permanecerá abierta desde las 10 de la mañana de hoy.

MENDEZ DARA HOY EN LAS DOS FUNCIONES "LA FERIA DE LAS HERMOSAS"

Las dos funciones que dió ayer Méndez, llevaron al Victoria un público numerosísimo, que aplaudió on entusiasmo la labor inteligente y simpática de los elementos de ste conjunto.

"La Feria de las Hermosas" es na obra destinada a mantenerse or muchos días en el cartel, pues a letra, como su música, agradan. os doce cuadros de la revista es na sucesión de notas de color de uen gusto, y que deleitan el ojo, omo igualmente los interesantes voluciones de las segundas tiples, ncabezadas por Concha Buxón, Palmira Espina, Gioconda y Clara Cappa y Julieta Salés.

De los números que más agradan s el de la orquesta futurista por almira Espina, y las segundas tiples, que ejecutan una bella composición musical en serruchos.

El de la Mujer Ave da ocasión a on Seewitz para realizar una brillante composición coreográfica, que se aplaude, como igualmente a Julieta Salés, que canta afinadamente el célebre vals Voci di Primavera.

Los trucos del tren en marcha y del Buque de la Ilusión merecen verdaderas ovaciones del público, por la sensación de realidad que dan.

Hoy, "La Feria de las Hermosas" se da en las dos secciones, junto con diez nuevas diversiones, a cargo de Pilar Santibáñez, hermanas Cappa, Concha Buxón, Palmira Espina, Nella Mazimowa, segundas tiples y barón von Seewitz.

Mañana, la compañía dará tres grandes funciones. La matinée será con rebaja del 50 por ciento para los niños.

En la próxima semana, reestreno de "El Templo del Amor" e "Hijas del Placer", y estreno absoluto de "Do-re-mi-fa-sol? Si".

Berta Singerman

En una de las combinaciones transandinas de la semana próxima, llegará a escapital, la gentil recitadora Berta Singerman, que viene a dar una serie de ecitales antes de emprender una larga ra por Europa.

La Singerman, como hemos dicho, trae repertorio novedoso y de lo más interesante, por lo que su temporada de despedida ha de tener un éxito resonante. n nuestros círculos sociales se espera n verdadero interés la rentrée de Berta ingerman, pues sus audiciones se recuern con verdadero deleite.

Compañía Alemana de Comedias

Los elementos que ha traído George rban desde Berlín, continúan trabajando n la capital argentina con un éxito admirable. La prensa y el público bonaerenhan acogido a esta Compañía en fora elogiosísima, señalándose especialmente calidad óptima de sus componentes artísticos.

La Compañía Urban nos dará a conocer s más hermosas y celebradas obras de literatura teatral alemana.

Según nuestras referencias, Urban debutará en la segunda quince del presente es.

Moreno debuta hoy en el Esmeralda

El público del Esmeralda solicitó e la dirección artística de este gran eatro algunas nuevas exhibiciones lel arriesgado equilibrista chileno, Alberto Moreno.

La empresa, con este motivo, ha contratado nuevamente a Moreno, quien se presentará hoy haciendo sus dos arriesgadas pruebas: el paso por el alambre de un lado al otro de la galería y La silla de la muerte.

Mañana, Moreno trabajará en las tres funciones.

MAÑANA: GRAN MATINEE INFANTIL DOBLE

EL ACTOR ADOLESCENTE

Wesley Barry (Canillita)

SE PRESENTA EN LA HERMOSA COMEDIA ROMANTICA

Corazón de Hermano

ADEMAS

PROGRAMA COMICO N.o 26

MAÑANA: SECCIONES SOCIALES

LA ACTRIZ FAVORITA DE NUESTRA SOCIEDAD

SHIRLEY MASON

SE PRESENTA EN LA ALTA COMEDIA SOCIAL

La Nueva Maestra

MIERCOLES: DIA DE MODA

LA GRAN ACTRIZ DRAMATICA

FRANCE DELHIA

Creadora de EL GOLGOTA DE UN ALMA y YO ACUSO, nos asombrará en el drama de amor y odios

LA HERIDA QUE SANGRA

SPLENDID THEATRE

"Viaje de novios en un tren de carga", Paramou de Lila Lee y Nigel Barry

Una de las más deliciosas películas cómicas ocupará el programa que para hoy ofrece el Splendid en sus funciones de 6.30 y 10.30 P. M. Trátase de una producción Paramount, titulada "Viaje de novios en un tren de carga", e interpretada por Lila Lee y Nigel Barry.

El argumento es original: Una pareja de novios contrae el sagrado vínculo. Emprenden el viaje de luna de miel. Unos cacos le roban la cartera al nuevo esposo, dejándolo sin un centavo. Desesperados, resuelven proseguir tan infortunado viaje en un furgón de carga. Son sorprendidos por el inspector del ferrocarril, quien los toma por el hijo del propietario de la empresa que acaba de contraer matrimonio y viaje de incógnito.

Esta equivocación sirve para mediatamente se cablegrafíe a las estaciones por donde debe convoy se adornen los furgones, embandere, etc., y en cada se les tribute a los novios una ción con bandas de músicos, etc. Todo marcha a pedir hasta que llegan a cierta esta la que precisamente la otra de novios pasa su luna de miel suceden escenas que son de mensa hilaridad.

Lila Lee es quien protagoniza film saturándolo con su fina Le secunda en su labor Nigel En las funciones de 5.15 y 9.30 exhibición del drama pasional plicio", creación de la actriz Ayres.

EL VUELO FANTASTICO DEL Z. R. 3, HOY EL SANTIAGO

Ninguna hazaña ha podido resumir mejor el esfuerzo de esta época, el genio audaz del hombre que ese vuelo gigantesco y fantástico que hiciera el Z. R. 3 desde su cuna de Friedrichshaven a Estados Unidos en 72 horas de vuelo consecutivo.

Al ver la película que detalla este sorprendente vuelo la imaginación misma se pierde y se confunde porque la magnífica proeza sobrepasa todos los ensueños de la mente y realiza algo que parecía imposible al esfuerzo de los hombres. Cuando el inmenso cetáceo abandona su hangar para su primer vuelo de ensayo, parece que se tratara de un sueño de la fantasía o de una visión mágica, pero es la realidad maravillosa de la tenacidad, de la fe y de la inteligencia del hombre.

No se trata en esta gran película de recibir emociones pasionales: no siempre ha de ser el interés una cara bonita; lo que sobrecoge aquí, lo que abruma y hasta lo que hace sentir es contemplar primero el triunfo de una idea y luego lizada el entregarla al servi otros hombres. Y he aquí el dramático de esta película.

Pero su grandiosidad está valor espectacular; desfilan en un panorama de hadas las dades de Europa, los mares bríos del Norte, las grandes morosas capitales y luego el Atlántico con sus barcos para tar la hazañosa empresa en la bilónica urbe de Nueva York.

No hay nada comparable a sión del Z. R. 3 avanzando bre la inmensa ciudad, esqui los rascacielos para ir a en Lakehurst, punto de térm su portentoso viaje.

Esta hermosa película que un sentido histórico y grandioso y un valor espec único, se dará hoy en el S en las funciones de matinée, mouth y noche.

En matinée va además un programa cómico, con rebaja cios para los niños.

LAS QUE **NO** SE CASAN

Setiembre **HOY** y BRASIL

Mañana: Setiembre y Esmeralda

TEATRO SANTIAGO

MATINEE, VERMOUTH Y NOCHE

ESTRENO

EL FANTASTICO VUELO A TRAVES DEL ATLANTICO
— POR EL —

ZEPPELIN Z. R.-3

No pierda usted esta oportunidad de ver quizás por última vez en el centro, este esfuerzo del ingenio y de la ciencia humana.

En la matinée, programa doble. Además del Zeppelin, se proyectarán varias cintas de gran comicidad.

MAÑANA DOMINGO

EN VERMOUTH y NOCHE

ESTRENO

OTELO

Creación de **EMIL JANNINGS**, protagonista de "Las Tragedias del Amor".

Al despedirnos del Teatro Santiago con el estreno de **"OTELO"**, ofrecemos al público de Santiago la única ocasión de poder admirar a **EMIL JANNINGS**, el inolvidable protagonista de "Las Tragedias del Amor", interpretando el famoso Moro de Venecia, personaje que encarna en forma genial y que no recuerda en momento alguno a Ombrade.

AMBAS CREACIONES SON IGUALMENTE INSUPERABLES

"LAS TRAGEDIAS DEL AMOR"

— HOY —

Franklin . . . . . ULTIMA VEZ 1er. Capítulo
Minerva . . . . . . ULTIMA VEZ 3er. Capítulo
Matta . . . . ESTRENO 3er. Capítulo

LOS MANIQUIES DE LA 5.a AVENIDA

DE NORMAN KERRY Y MARY PHILBIN, SE ESTRENARA EL PROXIMO MARTES 7 EN EL SETIEMBRE Y BRASIL

Una verdadera sorpresa para nuestro público fino y elegante será el estreno en los Teatros Setiembre y Brasil, el próximo Martes 7, de una película de la Universal, que es la obra de arte más completa que hayamos visto en cuanto a lujosa presentación escénica y delicadeza de argumento. Los felices intérpretes de esta obra, Norman Kerry y Mary Philbin, cuyos solos nombres bastan para realzar la cinta, han hecho en esta producción de modas y de elegancia uno de sus trabajos más concienzudos y estudiados. La película se desarrolla en los salones del almacén de modas, la lujosa de la célebre Quinta Avenida, de Nueva York, y entre los detalles más atrayentes de la cinta se encuentra una exposición de las más hermosas toilettes y los últimos trajes de moda creados por los modistos de París y Nueva York, que son presentados al público por los maniquíes más famosos del célebre barrio neoyorquino.

NOTICIAS CINEMATOGRAFICAS

HOY EL ESMERALDA Y EL O'HIGGINS ESTRENAN LA CREACION DE HOOT GIBSON, "ENTRE DOS AMORES"

Los teatros Esmeralda y O'Higgins presentan en las funciones de hoy un programa sabatino de aventuras de primera magnitud, y a base de la Jewel Universal Gigante, a cargo de Hoot Gibson, "Entre dos amores".

Esta producción de Hoot Gibson se diferencia totalmente de todas las obras ya conocidas, pues aquí Hoot tiene que hacer una labor de actor de responsabilidad. Además, su actuación como jinete y hombre bueno para las bofetadas, culmina, pues hace proezas verdaderamente increíbles y que causaran la estupefacción hasta de sus mismos admiradores, que lo consideran capaz de todo.

Junto a la trama amorosa de la obra se desarrolla la parte deportiva, que es grandiosa, y así se puede asistir al gran Rodeo de Pendleton, que se efectuó el año pasado en el mes de Setiembre, y al que asistieron más de trescientas mil personas. En este rodeo, se admiran proezas en domaduras de potros, carreras en dos cabalgaduras, carreras de carros romanos, presentación de dos mil pieles ropas y otras demostraciones de alta equitación, que asombrarán por la intrepidez de los jinetes y especialmente de Hoot Gibson, que tiene una actuación ponderable.

Además de esta cinta hermosa, por muchos conceptos, se dará "Por su honra", por Art Accord, el gigantesco cow-boy que nos visitó hace algún tiempo, y "El camino recto", por Buddy Messinger.

Las funciones de hoy son de carácter popular, a $ 2 la platea.

ALHAMBRA Y VICTORIA

"Cazando millones" y "Modas y modelos".—El galán favorito de nuestra sociedad, Kenneth Mac Donald es el que ocupa hoy el cartel de estos cines con la comedia de lujo titulada "Cazando millones", simpática historieta romántica en que un par de enamorados "de repente" burlan a una banda de foragidos que trata de apoderarse de los millones de un conde ruso...

La obra tiene esa gracia característica de las películas de Mac Donald. Hay en ella vivacidad, emoción, ternura, simpatía. Mac Donald hace un trabajo superior en compañía de la bella y rubia actriz de las nuevas generaciones Ruth Dwyer, muchacha que se destaca como estrella de primera magnitud.

"Cazando millones" se proyecta en especial y nocturna, seguida de la cinta de novedades femeninas "Modas y modelos" que trae las últimas elegancias de París.

TEATRO PRINCIPAL
(Ex-Unión Central)

Compañía Villaespesa

HOY — SABADO 4 — HOY

Vermouth a las 6 P. M. Gran éxito cómico:

LA NEGRA

Noche, a las 9.15. Estreno cómico de Muñoz Seca:

LOS 4 ROBINSONES

HOY.— ESPECIAL, 6.30.— NOCHE, 9.30
Ultima exhibición de la película chilena de mayor éxito.

--UN GRITO EN EL MAR--

MAÑANA: ESPECIAL, A LAS 6.30.
"Martin Rivas"

NOCHE, A LAS 9.30:
"EL PERFUME DE LOS VIEJOS AMORES"

HIPPODROME
CIRCO
ARTESANOS, ESQUINA DE SALAS
EL MEJOR BIOGRAFO DEL BARRIO

DANCING LUX

Estreno Domingo 6 de Julio
SAN ANTONIO 741
6.30 A 8.30 —:— 10 A 12

CINES ALHAMBRA Y VICTORIA

CHILEAN CINEMA CORP.

ESPECIAL.— HOY.— NOCTURNA
DIA DE MODA: NOTABLE ESTRENO SOCIAL

Vitagraph presenta al joven galán que de niño prodigio, hizo célebre el pseudónimo de Canillita

WESLEY BARRY

acompañado de la simpática actriz de ingenios

HELENE JERONE EDDY en la hermosa comedia:

CORAZON DE HERMANO

MAÑANA: SECCIONES SOCIALES
LA INTENSA COMEDIA SUNSET DE LUXE

CAZANDO MILLONES

por el celebérrimo galán favorito
KENNETH MAC DONALD
y la hermosa rubia
RUTH CLIFFORD.— ¡AMOR Y SENSACION!

Extra-programa: "MODAS Y MODELOS", especial para las damas.

IRIS CASTRO 130 TEL. INGLES 3766

HOY TARDE Y NOCHE

LAS QUE NO SE CASAN

La penosa historia de una de aquellas mujeres a quienes el mundo llama "alegres", interpretada por la hermosa y elegante ELENA KURTI

NO VALEN LOS ABONOS

SPLENDID

DIRECCION MAX GLÜCKSMANN

HOY 6.30 —:— 10.30

Mañana EN LAS FUNCIONES DE GRAN MODA 6.30 —:— 10.30

LA MAS GRACIOSA COMEDIA "PARAMOUNT"

VIAJE DE NOVIOS EN UN TREN DE CARGA

LA MAS ORIGINAL Y DELICIOSA LUNA DE MIEL

CREACION DE LA ENCANTADORA MORENA **LILA LEE** SECUNDADA POR EL GENTIL **NIGEL BARRY**

Amándolo sin Querer

POR LA LINDA ACTRIZ **Mary Miles Minter**

LA SALA IMPERIO ESTRENA HOY EL PROGRAMA COMICO N.° 26

Tres chistosísimas comedias por los ases de la risa y un film de Actualidades

La aristocrática Sala Imperio anuncia para sus funciones de hoy espectáculos humorísticos extraordinarios de acuerdo con su habitual costumbre de ofrecer los días Sábado un programa festivo. En efecto estrenará hoy tres comedias bufas de incomparable fuerza cómica y una cinta de actualidades.

En primer término figura "Ricardo corazón de gallina", parodia despampanante de la celebrada película Robin-Hood, en que se narran las aventuras de Ricardo Corazón de León.

Bull Montana, el cómico más feo del mundo hace en esta obra una creación magnífica por sus méritos jocosos.

Después se proyectará "El infierno del hielo", la mejor obra de Buster Keaton, el bufo que hoy día eclipsa a Harold Lloyd y a los mejores cómicos del cine. Es una pochade originalísima con argumento simpático y que se desarrolla en las regiones polares.

Agapito, el vertiginoso, hace mil barbaridades en "Las aventuras de caralimpio", en donde se las da de caballero andante presto a salvar el honor y la vida de la mujer amada.

Complemento de este programa es la cinta de Actualidades Pathé News, signada con los números 68 y 69 que nos muestra aspectos interesantísimos de la vida mundial, y entre ellos, una visión del canal de Panamá a vuelo de pájaro.

Este programa cómico extraordinario se exhibirá en la especial y nocturna.

"LAS QUE NO SE CASAN", SE DA HOY EN LOS TEATROS SETIEMBRE, BRASIL E IRIS

El éxito cada vez más entusiasta que está obteniendo la película alemana, "Las que no se casan", es la mejor demostración de los altos valores ideológicos técnicos e interpretativos de esta obra.

"Las que no se casan" es una obra profundamente humana, y en donde palpita un noble sentimiento de ternura para las mujeres caídas, y a quienes las leyes niegan todo derecho a regenerarse y ser útiles a la humanidad.

Junto a esta ideología noble y moderna, que enaltece los sentimientos humanos, se destaca la interpretación que es uno de los aciertos más grandes de artistas alemanes en el cine. Elen Kurty es la protagonista magna, y detalla con vigor el tipo de la heroína en todo el proceso de ese derrumbamiento físico y moral. Colaboran con Elen Kurty, un elenco destacado de artistas, de los cuales recordamos al galán Paul Otto y al característico Hans Mierendorff.

"Las que no se casan" irá hoy en las dos funciones de los teatros Setiembre, Brasil e Iris.

Mañana irá en las secciones de vermouth y noche del Esmeralda y Setiembre.

SALA ORIENTE

"El hermano grande".—En sus funciones de especial y noche estrena este cine una hermosa comedia dramática Paramount titulada "El hermano grande" y que nos muestra con todo vigor y colorido el triste cuadro de miseria en que se vive y pupula la grande de los barrios bajos de Nueva York.

"LAS TRAGEDIAS DEL AMOR" SE DAN HOY EN EL FRANKLIN, MINERVA Y AVENIDA MATTA

La grandiosa producción del cine germánico se presenta hoy en tres cines distintos a la vez en el siguiente orden:

FRANKLIN—Ultima vez, primer capítulo.

MINERVA. — Ultima vez, tercer capítulo.

AVENIDA MATTA.—Estreno del tercer capítulo.

T. REPUBLICA

Dirección Max Glücksmann

HOY

Estreno Paramount

Promesa Cumplida

— POR —

BEBE DANIELS y RICHARD DIX

ESTRENO DE LA REGIA SUPER-PRODUCCION PARAMOUNT

Esposas mal Comprendidas por BETTY COMPSON

TESIS: EL AMOR ES COMO UNA PLANTA DE LICADA: SI SE LA DESCUIDA MUERE.

PROXIMOS ESTRENOS

"**Malditas Sean las Mujeres**".—Esta cinta, primera producción de la "Rosario Film Corporation", se estrenará en breve. La dirección artística ha estado a cargo de la señorita Alop Irgen y la parte técnica a cargo del señor Gregorio Pardo. Por la forma cómo ha sido llevada a la pantalla la popular novela: "Malditas sean las mujeres", no dudamos que esta película constituirá un verdadero éxito.

"**El blanco viviente**". —La famosa manufactura Gaumont, la editora de "El pensador" y "Jocelyn", ha enriquecido el arte mudo con su nueva y grandiosa obra titulada, "El blanco viviente", cinta que es una obra maestra del cine moderno, porque ha sido trazada con verdadera mano de artista que sabe despertar la emoción; es ésta una tragedia de amor donde la fragilidad hecha mujer desempeña un papel preponderante; es, finalmente, una visión que llega hasta el propio corazón, mostrándonos la vida con sus múltiples faces, en sus odios, sus pasiones y venganzas.

"El blanco viviente" pertenece a esa categoría de cintas que no se olvidan tan fácilmente por el interés y emoción que despierta su desarrollo. El proceso pasional de este film está presentado admirablemente y deja en el espíritu esa sensación inolvidable de aquellas tragedias arrancadas a la realidad misma de la vida. Pero no es tan solo por este aspecto que merece mencionarse: durante el desarrollo de la obra, hay escenas verdaderamente sensacionales ocurridas durante una gran función de gala en el más grande circo del mundo: El Circo Brusatti.

Esta cinta será estrenada el Martes en el Imperio.

"**Amándolo sin querer**", comedia Paramount, de Mary Miles Minter y Tom Moore, que estrenará mañana el Splendid.—El Splendid, en sus funciones de moda, de mañana Domingo, estrenará una producción Paramount de gran lujo y escenas de amor. Se titula esta obra: "Amándola sin querer". Y en su interpretación toma parte la delicada y hermosa actriz Mary Miles Minter, secundándole el simpático Tom Moore.

Esta historia narra la vida de un elegante hombre que se va a una lejana estancia, llamando la atención a los lugareños con sus trajes de sport, su impecable smoking y su inseparable frac. Se ríen de él, tomándolo por uno de esos frágiles maniquíes que se exhiben en las vitrinas de los grandes almacenes; pero esto no opsta que les dé ciento y raya a sus más encarnizados enemigos, y les pruebe que bajo los trajes de seda también se ocultan músculos de acero. Un día, se enamora de una linda vecinita, tan elegante y distinguida como él, que ha llegado a esas tierras buscando un poco de oxígeno para los cansados pulmones de su novio y un poco de virilidad en los ardientes rayos del sol de las praderas. Ambos se enamoran, pero el compromiso de ella, sella sus labios e impide que diga lo que su corazón siente. Un día el novio es asesinado. A nuestro elegante conocido se le culpa de la muerte.

6.20 **HOY** 9.30

Avenida

MAÑANA: ITALIA MANZINI, EN "IRONIAS DEL AMOR Y DE LA MUERTE"

TEATRO LIBERTAD

PLAZA YUNGAY

Tarde. — HOY. — Noche

La intensa novela pasional:

"LA QUE YO AME"

Creación de

CHARLES RAY

Gran orquesta. Selecto programa musical.

EL REY

JEAN DAX

en una de las veinticuatro caracterizaciones que hace en la novela de JORGE OHNET

QUE SE ESTRENARA

EL JUEVES

EN LOS TEATROS

SETIEMBRE Y BRASIL

— Y EL —

Viernes: ESMERALDA Y O'HGGINS

Espectáculos de Aurelio Valenzuela B. y Cía.

DE PARIS

LA TRAGEDIA "OTELO" INTERPRETADA POR EMIL JANNINGS

Se dará mañana en el Santiago

Una de las características del artista grande es que da a cada papel un sello distinto y que puede crearlo a su antojo por contrapuestos que sean sus caracteres. Ya hemos visto a Emil Jannings en "Las tragedias del amor" y ahora vamos a verle en una tragedia de Shakespeare. En realidad no podían sumarse dos valoers más absolutos para prestigiar un espectáculo: el gran intérprete germánico y el más grande de los escritores de todos los tiempos.

Pero hay más aún: no podía tampoco darse a Emil Jannings una oportunidad mejor que esta para lucir sus geniales facultades de intérprete; porque si hay una pieza gigante en la literatura es este drama estupendo donde está trazada la más honda y la más dolorosa de todas las tragedias humanas. El proceso penoso de una alma atormentada que sufre las inquietudes del engaño y de la duda, el dolor que estalla bajo la aparente verdad y luego la desesperación de la evidencia que le asalta y le acosa como una fiera encuentran en el tipo de Otelo la arcilla humana perfecta que no modeló jamás otro escritor.

Es este tipo inmenso, el que convenía a las facultades sorprendentes y maravillosas de Jannings; ningún otro habría podido traducir con el gesto mudo de la pantalla el drama horrible de Otelo.

Se presenta, pues, a los buscadores del buen cine una oportunidad única; con ella no sólo se gozará de una pieza literaria maestra bien puesta sino que además se podrá contemplar el espectáculo de este artista genial modelando con la actitud y la expresión el tipo creado por el más grande de todos los escritores.

Otelo se exhibirá en el Santiago como una primicia del más alto valor artístico y espectacular, y estamos seguros de que la hermosa sala de la calle Merced volverá a verse desbordante como en las noches de "Las tragedias del amor".

La obra irá mañana Domingo en vermouth y noche.

AVENIDA

"**Esposas mal comprendidas**".— Una de las estrellas favoritas de nuestro público, Betty Compson, se presenta en las funciones de hoy de esta sala interpretando la preciosa novela dramática de la Paramount, titulada "Esposas mal comprendidas", obra de bellísima intriga pasional tratada con exquisito gusto artístico y realzada con la presentción de escenarios de regia esplendidez.

AVENIDA MATTA

"**Las tragedias del amor**".—Hoy va en especial y noche el fin de esta emocionante producción alemana. "Las tragedias del amor" es una de aquellas películas que dejarán gratos recuerdos en todo el mundo y es al mismo tiempo una de las joyas más grandes de la cinematografía moderna.

"EL REY DE PARIS". UNA GRAN OBRA FRANCESA

Los franceses, que en un tiempo tuvieron la supremacía del cine artístico y sensacional, tuvieron un perío de decadencia, que sirvió para que alemanes y yanquis les arrebataran el cetro.

Ahora ha venido la reacción, y ya hemos visto obras tan hermosas como "¿A dónde vas, mujer? Detente", "La Atlántida", "Koengsmark", que justifican este juicio, y así pronto se dará a conocer una obra estilo "Atlántida", y que se llama "El Rey de París", cuyo argumento está sacado de una de las obras de Jorge Ohnet. Principal intérprete de esta película es Van Dax, artista de vigoroso temperamento, y al cual nuestro público conoce por algunos admirables trabajos.

"El Rey de París" se dará en tres funciones, y en ellas se podrá apreciar el progreso que han alcanzado en estas materias los franceses.

El estreno de "El Rey de París" se efectuará en los teatros de Valenzuela Basterrica y Cía., el Jueves próximo.

TEATRO COMEDIA

EMPRESA ERNESTO BOUQUET

HOY.— SABADO 4 DE JULIO.—HOY

Debut de The London Comedy Company

Noche, a las 9.15.— Primera función de abono:

"PEG O'MY HEART"

Protagonista: Irene Kelly.

Fantomas

se presentará el

VIERNES 10

ALHAMBRA Y VICTORIA

SABADO 11

TEATRO IMPERIAL, SAN DIEGO

DOMINGO 12: MATINEE

SALA IMPERIO

EL GENIO DEL MAL Y DE LA INTRIGA

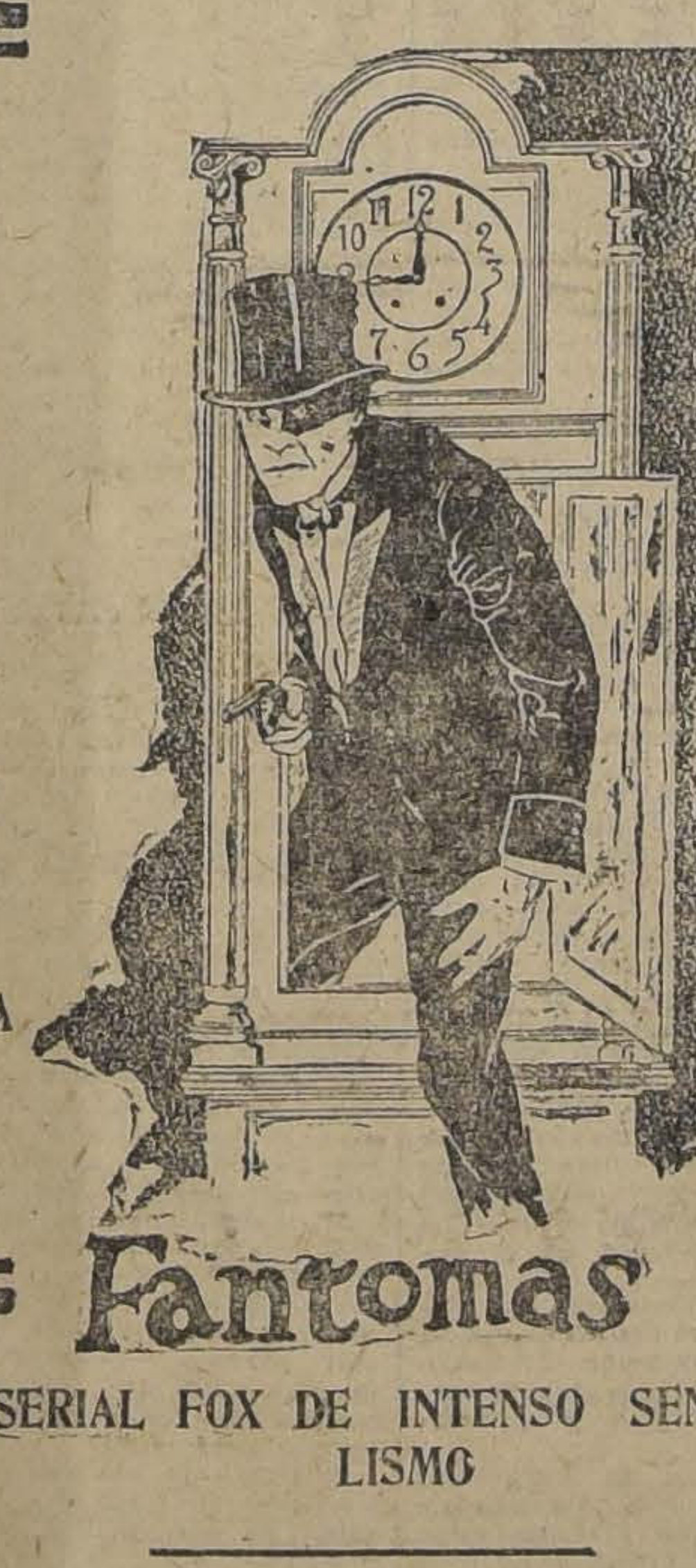

EL TERROR DE LA POLICIA, DE LA SOCIEDAD Y DEL DETECTIVE

Fantomas

SUPER-SERIAL FOX DE INTENSO SENSACIONALISMO

LA OBRA QUE ECLIPSA A "LA CASA DEL ODIO"

20 episodios de hazañas asombrosas, de lucha cruenta entre los reyes del delito y la justicia.

Lujo, fastuosidad, emoción, peligro, amor.

La serie suprema de 1925.

"UN GRITO EN EL MAR" SE DARA HOY EN EL HIPPODROME CIRCO

Mañana "Martín Rivas" y "Los perfumes de los viejos amores"

Los programas de hoy y mañana del Hippodrome Circo serán seleccionados, pues la empresa en el deseo de corresponder al favor del público del barrio Mapocho ha tratado de programar películas de interés para los amantes al cine.

En la sección de las 6.30 y 9.30 de hoy se reprisará la película nacional de mayor éxito, "Un grito en el mar", protagonizada por el actor Pedro Sienna.

Mañana en la matinée se repetirá la última producción nacional de los Estudios Borcosque, "Martín Rivas", que el Domingo pasado en esta misma sala obtuvo un franco y lisonjero éxito.

En las funciones de las 6.30 y 9.30 ofrecerá esta sala el grandioso estreno de los Artistas Unidos, "El perfume de los viejos amores", de la cual la prensa ha hecho los más elogioso comentarios.

Teatro Victoria

COMPAÑIA DE REVISTAS

MENDEZ

HOY.— SABADO 4 DE JULIO DE 1925.—HOY

Vermouth, a las 6 P. M.— Noche, a las 9.30.

I. Nuevas diversiones por toda la Compañía.

II. Sigue el éxito de la Gran Revista:

La Feria de las Hermosas

Mañana, tres grandes funciones.

MANIQUIES DE LA 5.a AVENIDA

Una Joya Universal de lujoso ambiente social; suntuosos bailes y espléndidas reuniones de la sociedad neoyorquina. Interpretada por

NORMAN KERRY

El era un apuesto joven de las mejores familias de Nueva York: un dandy, un elegante, un conquistador. Trabajaba por no aburrirse.

MARY PHILBIN

Ella era una modesta empleadita del más lujoso almacén de modas de la Quinta Avenida. Ella no quería ser más de esos maniquíes que lucían los más costosos trajes.

Setiembre MARTES 7

Brasil MARTES 7

¿QUE ES EL BLANCO VIVIENTE?

UNA PELICULA IMPROPIA PARA LAS MADRES QUE AMAN A SUS HIJOS. LA HISTORIA DE UNA MUJER QUE FUE PECADORA; PERO QUE NO TREPIDO EN OFRECER SU VIDA, AL VER QUE SU HIJO, EN UNA ESCENA DE CIRCO, SERVIRIA DE BLANCO VIVINTE.

EL MAS GRANDE CIRCO DEL MUNDO EN ESCENA. — LOS GRANDES ESPECTACULOS DE LA FAMOSA TROUPE BRUSATI.

T. NOVEDADES

HOY

ESPECIAL Y NOCHE:

Monsieur BEAUCAIRE

— POR —

RODOLFO VALENTINO y BEBE DANIELS

IMPERIO

MARTES 7

EDICION GAUMONT

En Prog. Cía. Cinem. Italo-Chilena

IRIS

"**Las que no se casan**".—Hoy estrena este teatro en las funciones de tarde y noche la producción de arte y gran lujo impropia para menores titulada "Las que no se casan", película que cuenta la penosa historia de una de aquellas mujeres a quienes el mundo llama "alegres", interpretada por Elena Kurti.

REPUBLICA

"**Promesa cumplida**", por Bebe Daniels y Richard Dix.—Este teatro estrena hoy una producción Paramount de aventuras "Promesa cumplida", la historia de una mujer cuyo marido ha muerto en la guerra y que se encuentra sola en la China. Betty Compson y Richard Dix son los protagonistas.

Teatro Avenida Matta - Av. Matta frente San Isidro

Hoy en especial, a las 6.30 y noche 9.30, FINAL de la película de arte que usted no olvidará en su vida.

LAS TRAGEDIAS DEL AMOR

Localidades numeradas en venta todo el día

GRAN RODEO

CON PARTICIPACION DE

2,000 INDIOS, GINETES Y DOMADORES DE BESTIAS CHUCARAS

Concursos de laceo, volteadura de toros, carreras a la chilena, carreras de pie sobre dos caballos, carreras de carros a la romana, box y lucha, etc.

El rodeo completo de Pendleton ha sido aprovechado y filmado en la extraordinaria Jewel-Universal en seis actos

ENTRE 2 AMORES

— POR —

HOOT GIBSON

El famoso cow - boy realmente ganó dos primeros premios en los concursos de lazo y carreras a la romana, con su célebre yegua baya.

DOS HORAS DE RISA, EMOCIONES Y SPORT

Una novela en que la ficción se confunde con lo real.

Ciento ochenta mil espectadores presenciaron las pruebas, pagando un promedio de $ 50.00 por entrada

Tal es el espectáculo que se estrenará

-HOY-

En los teatros Esmeralda y O'Higgins

Y MAÑANA MATINEE SETIEMBRE Y BRASIL

A guisa de réclame, este fenomenal espectáculo se dará al precio de realización de

$ 2.00
PLATEA

Además:
"POR SU HONRA"
— POR —
ART ACCORD
"EL CAMINO MAS RECTO"
Por BUDDY MESSINGER

EN EL ESMERALDA

HARA EQUILIBRIOS ALBERTO MORENO

MAÑANA
Selecta a las 4.15
Esmeralda
"Monsieur Beaucaire"

Compare usted los espectáculos de
AURELIO VALENZUELA B. y Cía.
Son los más completos, variados y económicos

MAÑANA
Vermouh y Noche
O'HIGGINS
Lobos de Montmartre

LA MISION DE CONSEJEROS FINANCIEROS QUE PRESIDE Mr. KE MERER FUE RECIBIDA AYER POR S. E. Y POR EL MINISTRO DE HACIENDA

"YO QUIERO MUCHO AL PUEBLO PERUANO; ME ESFORCE POR LLEVAR A CABO EL PROTOCOLO DE WASHINGTON, CON EL PROPOSITO DE RENOVAR LAS RELACIONES AMISTOS QUE SIEMPRE NOS HAN DEBIDO UNIR" DIJO EL PRIMER MANDATARIO A Mr. KEMMERER

LOS FESTEJOS DE HOY EN HONOR DE LA MISIO

Desde hace dos días se encuentra en Santiago la Misión de peritos financistas que nuestro Gobierno ha contratado para la reorganización de nuestras finanzas.

Durante estos días la Misión ha sido motivo de las más entusiastas manifestaciones de parte del pueblo y de las autoridades. Durante el día de ayer la Misión ha llenado las partes oficiales, visitando al Ministro de Hacienda y a S. E. el Presidente de la República.

EN EL MINISTERIO DE HACIENDA

A las once de la mañana de ayer, Mr. Kemmerer y asesores debían estar en el Ministerio de Hacienda. A la hora indicada entraba al Palacio de la Moneda el distinguido financista acompañado de los demás expertos de la misión y del secretario abogado de la comisión asesora, señor Luis Illanes, quien los acompañó hasta el despacho del Ministro señor Valentín Magallanes, a quien el señor Illanes hizo las presentaciones de estilo.

Tras breves frases, la conversación rodó hacia el cometido que la misión viene a desempeñar al país y a este respecto el señor Magallanes expresó a Mr. Kemmerer que el Gobierno había dispuesto todas las medidas del caso para facilitar su labor, habiéndose nombrado ya una comisión asesora que proporcionaría a la Misión todos los datos y antecedentes para desarrollar su trabajo. El señor Kemmerer agradeció las palabras del señor Magallanes y le manifestó que el propósito que anibaba a la Misión era el de cumplir en la mejor forma posible el cometido para el cual habían sido llamados, agradeció asimismo la confianza que el Gobierno había manifestado tener en la Misión que él tenía el honor de presidir.

Agregó que tenía antecedentes sobre nuestro país y que desde mucho tiempo antes de venir a él lo conocía y tenía para los chilenos una profunda simpatía.

Con esto se dió por terminado el acto, retirándose Mr. Kemmerer acompañado del secretario señor Illanes y de los demás miembros de la Misión.

A la salida de la Moneda, Mr. Kemmerer fué motivo de una simpática manifestación de parte del numeroso público que se había estacionado a esperarlo.

EN LA PRESIDENCIA DE LA REPUBLICA

(Información oficial)

A las 4 de la tarde de ayer, acompañados del Ministro de Hacienda, don Valentín Magallanes, la Misión de Consejeros Financieros que preside el señor E. W. Kemmerer visitó a S. E. el Presidente de la República.

Hechas las presentaciones de estilo por el señor Ministro de Hacienda, S. E. manifestó al señor Kemmerer que desde hace mucho tiempo ha sido una aspiración sentida de su Gobierno la estabilización de la moneda y la creación del Banco Central; pero que nunca pudo realizar este pensamiento, por una serie de razones que no es del caso exponer. S. E. agregó que hoy está dispuesto a vencer todos los obstáculos y a salir de la resolución que se había trazado de no poner decretos-leyes, haciendo una excepción para sancionar los proyectos que para la realización de sus grandes ideales: Banco Central y estabilización de la moneda, le proponga el señor Kemmerer.

Refiriéndose a las relaciones de nuestro país con los Estados Unidos, S. E. manifestó al señor Kemmerer que nosotros los chilenos tenemos confianza en los americanos, porque sabemos que su política humanitaria y respetuosa del derecho de los pueblos es una garantía para estas naciones de América.

Conversando en seguida con el señor West, cuya esposa es de nacionalidad peruana, S. E. le manifestó que sentía mucho placer en que una dama de esa nacionalidad pudiera sentir el cariño que los chilenos profesamos a su patria. S. E. agregó: "Yo quiero mucho al pueblo peruano; me esforcé por llevar a cabo el Protocolo de Washington con el propósito de renovar las relaciones amistosas que siempre nos han debido unir. El pueblo de Chile no tiene mala voluntad para con el Perú y es su más fuerte anhelo reanudar sus relaciones fraternales con un país al cual lo une la historia con un episodio memorable de la Independencia Americana.

El señor Wets le manifestó a S. E., a propósito de estas declaraciones que anoche, al retirarse a descansar a su hotel, su señora esposa le había expresado con entusiasmo que jamás en su vida había sido tratada con una cortesía tan fina ni objeto de tan delicadas atenciones, como ha venido siéndolo desde que pisa tierra chilena.

El señor Wets recordó también a S. E. que no había olvidado la conferencia que tuvo con él en la sala de despacho de S. E. y en la cual estudiaron la manera de contratar un técnico americano, asunto que fué también materia de una correspondencia sostenida entre el Excmo. señor Alessandri y el señor Wets y cuyas aspiraciones se ven felizmente realizadas hoy. El señor Wets añadió que sus compañeros y él sabrían corresponder a los anhelos del Gobierno y pueblo chilenos, dedicándose con especial empeño al estudio de los problemas que motivan su misión.

Después de un momento de conversación con los demás miembros de la Misión, los visitantes se retiraron.

EN LA RESIDENCIA DE MR. KEMMERER

En su residencia del Hotel Savoy recibió Mr. Kemmerer durante la tarde numerosas visitas, especialmente de gerentes de bancos y altos miembros del comercio mayorista de la capital quienes iban a presentar al distinguido financista sus parabienes.

Durante las conversaciones, Mr. Kemmerer ha tenido frases elogiosas para nuestro país y en especial para el Presidente de la República de quien manifestó que era un distinguido mandatario y que no en vano su fama de gran gobernante había traspuesto, no sólo los límites de nuestro país, sino también del Continente.

LA LABOR DE LA MISION

En muy pocas ocasiones el experto financista norteamericano se ha referido a la labor que viene a desempeñar a nuestro país.

Sin embargo en las raras oportunidades en que le fué abordado este tema, ha dejado ver que procuraría reorganizar nuestras finanzas en la mejor forma posible, aconsejando al Gobierno importantes resoluciones a este respecto.

EL MINISTRO DE HACIENDA VISITARA HOY A MR. KEMMERER

Conforme lo hemos venido anunciando, el Ministro de Hacienda, señor Magallanes, retribuirá hoy la visita a la Misión de Peritos Financieros.

El propósito del señor Magallanes era el de acompañarlos hoy mismo a conocer las oficinas donde quedarán instalados para trabajar; pero debido a que el Gobierno ha decretado feriado legal, es probable que se postergue esta visita para el Lunes próximo.

LOS FESTEJOS DE MAÑANA

En el programa de festejos oficiales, figura la concurrencia de la Misión de Consejeros Financieros a las carreras del Club Hípico invitados especialmente por el rio de la Institución.

Mr. Kemmerer concurri pañado de su señora espo mo durante la visita del rior, los acompañará el general de la Comisión Ase gado señor Luis Illanes.

EL BANQUETE EN EL CL LA UNION

Como lo hemos venido a do, el Ministro de Hacienda, Valentín Magallanes ofrecerá na a las 9 de la noche un a la Misión en el comedor del nuevo Club de la Unión, han sido invitados todos los tros de Estado, ex-Ministros cienda, gerentes de bancos les y extranjeros, altos fu del servicio público, disting riodistas de la capital, alta nalidades de nuestro comer gran número de socios del la Unión.

Ofrecerá la manifestación cretario de Estado en el mento de Hacienda, señor nes y contestará el Presiden Misión, Mr. Edwin W. Kem

LA RESPUESTA DEL CONGRESO NA NAL MUTUALISTA A LA SOCIEDA ARTESANOS LA UNION

El Congreso Nacional Mutualista ha dirigido al presidente de la Sociedad Artesanos La Unión la siguiente nota:

"Señor don Vicente Adrián, presidente de la Sociedad de Artesanos La Unión.—Presente.

"Estimado señor presidente:

En la sesión celebrada el Viernes 27 de Junio tomó conocimiento de la nota, fecha 23 del mismo mes, por la cual nos comunica el retiro de los delegados que esa institución mantenía ante el Congreso Nacional Mutualista.

En primer lugar debemos manifestarle que la nota llegada a nuestro poder, no es la misma que esa institución se adelantó a publicar por la prensa antes de remitirla a su destino. Esta práctica generalizada entre nuestra instituciones, traería no pocas molestias.

Con el mayor agrado explicaremos a Ud. y al Directorio de esa meritoria institución, de cómo el Congreso Nacional Mutualista en sus actividades no "se ha desviado lamentablemente de los fines que lo guiaron al principio".

Constituída la Comisión Organizadora del Congreso Nacional Mutualista con la representación de veinticinco instituciones mutuales de la capital, y tomando en consideración que la fecha de la celebración del Congreso fijada para el 17 al 20 de Setiembre estaba aún muy lejana; se acordó informar a todas las sociedades adheridas, que el Comité, intertanto se daba vida por el Congreso de Setiembre al organismo permanente de que se habla en la tabla de trabajos de aquel Congreso; entraría a estudiar y participar en todos los problemas que afecten a las clases laboriosas y que necesiten conocer la opinión de la fuerza obrera que representan las instituciones mutuales del país.

Este acuerdo fué tomado por unanimidad en la sesión del 6 de Febrero del presente año, a petición de las delegaciones de las Sociedades Unión de los Tipógrafos, Centro de Tapiceros, Igualdad y Trabajo, Gremio de Abasto, Sociedad Andrés Ebner y Carpinteros Fermín Vivaceta.

Con fecha 10 de Febrero la resolución tomada fué comunicada por nota a todas las instituciones adheridas, nota a la cual la institución que Ud. representa, no se le hizo ninguna observación en aquella ni en fecha posterior.

Y aquí empiezan las temidas "desviaciones" del Congreso Mutualista, que han herido el sentimiento de los miembros del Directorio de la Sociedad de Artesanos La Unión.

¿Son ellas de tal magnitud que merezcan la condenación fulminante de un retiro de delegados, sin siquiera pedir una explicación, como hubiera sido lo procedente?

No podemos nosotros ser jueces de nuestra casa y preferimos señalar cronológicamente a la atención del Directorio de la Sociedad Artesanos La Unión algunas de nuestras "desviaciones lamentables" desde el acuerdo del 6 de Febrero:

1. El 13 de Febrero discutió y aprobó la idea de combatir por todos los medios posibles el vicio del juego de las carreras de caballos, que está enriqueciendo a muchas familias pudientes, dejando en la miseria a los muchos miles de hogares de obreros y empleados.

2. Con fecha 27 de Febrero, inició gestiones para conseguir la libertad de doce reos de espléndida conducta de la Penitenciaría de Santiago. Estas gestiones han tenido pleno éxito, estando ya en libertad los reos referidos.

3. Con fecha 28 de Febrero felicitó a los señores Onofre Avendaño y Manuel Hidalgo, como miembros de instituciones mutuales por haber sido nombrados miembros de la Junta de Vecinos.

4. El 3 de Marzo, dirigió una petición al Ministerio de Higiene y Previsión Social, solicitando la pronta dictación del reglamento para la aplicación de la Ley de la Vivienda, cuya falta se estaba prestando a serios conflictos. Dictado el reglamento, trabajó activamente por la constitución de los Tribunales de Vivienda.

5. Con fecha 6 de Marzo elevó al Ministerio de Ferrocarriles una protesta por el acuerdo del Consejo de los Ferrocarriles al determinar el alzo de las tarifas como único remedio de saldar el eterno déficit, sin ceñirse a una política de economías y de vigilancia en las adquisiciones en el extranjero.

6. El 13 de Marzo nombró una comisión para conseguir del Gobierno la reposición de la subvención al Instituto Federico Hansen, mantenido exclusivamente para obreros y empleados.

7. El 17 de Marzo se dirigió al Ministerio de Instrucción, defendiendo a la Escuela Mixta N.o 929 que estaba clausurada con el pretexto fútil de existir en sus cercanías dos prostíbulos. En vez de clausurar los prostíbulos se había clausurado la escuela. Hoy la escuela está funcionando.

8. El 3 de Abril se acordó patrocinar la reforma general de la educación, ofreciendo el concurso del Congreso a la Asociación de Profesores de Chile.

9. El 3 de Abril se inició debate sobre la expoliación de la Compañía de Tranvías y Alumbrado Eléctricos, al cobrar a los particulares 35 centavos oro por kilowatt de corriente, cuando a ella le cuesta un máximo de tres centavos oro su producción. Esta protesta se hizo pública por medio de la prensa de Santiago.

10. Con fecha 20 de Abril se hizo una presentación al Ministerio de Instrucción Pública, solicitando un aumento en sus pensiones a los maestros primarios jubilados. Entre estos maestros, hay quienes reciben hasta 7 pesos cincuenta centavos mensuales de pensión.

11. El 8 de Mayo publicó una enérgica protesta por el decreto-ley que autorizaba el alza de las tarifas de los tranvías sin ninguna compensación decente y efectiva para la ciudad.

12. Con fecha 17 de Junio se dirigió a los miembros de la Junta de Vecinos señores Hidalgo y Avendaño, pidiéndoles su empeño en conseguir que los nuevos trabajos de pavimentación se hagan de preferencia en los barrios populares, al mismo tiempo que haciéndoles notar las de la Compañía de Tranvías vecindario de la capital, no ocupa los tranvías de pri se. La sociedad de los carr gunda, habiéndoseles quita rreas y barandas de apoyo y tubos de las ampolletas, repulsivos los tranvías de 2a ya manifiesta.

13. El 18 de Junio se envi cio al Ministerio de Higiene sión Social, solicitando se servicio de atención a los de tuberculosis. De la justicia petición dan fe las siguient de una contestación del Min Higiene:

"Quiera el señor preside térprete ante las distintas nes asociadas al Congreso Mutualista de la profunda cia con que este Ministerio nota de la insinuación de greso, porque hay un verda grama de asuntos de inter que correspondería auspiciar rrollar a las sociedades y espero que esta primera ha de abrir relaciones de y de comprensión de activ munes cuyo objetivo único el mejoramiento de la vida tros conciudadanos desvalid parados de la fortuna".

14. El 17 de Junio, en te de los graves sucesos del salitre, en el que muerte numerosos obreros dir al Gobierno una visita naria por algún alto funcio que levante un sumario so sucesos y se proceda al cas culpables de aquellos hechos templación.

En la misma fecha se acor una suscrición entre todas ciones mutuales para soco familias que han quedado dad después de la masacre

15. Con fecha 23 de Ju se elevó al Ministerio de Previsión Social un memo tando una revisión de las les dictadas últimamente las en armonía entre sí, en cia con la realidad industri y en un plano en que sirva te los intereses de la clase

Esta petición fué entu acogida por el Ministro quien reconoció que las ley tenían errores y se compro vitar al Ministerio a su Norte, a delegados de insti diverso carácter para hacer visión junto con los técnicos nisterio del Trabajo.

Todos estos trabajos han chos casi siempre con el nime de las delegaciones de sociedades representadas.

Y es del caso lamentar discusión y resolución de cuestiones rara vez contó el consejo y la experiencia delegados de la Sociedad Ar Unión. En el curso de sus el Congreso Mutualista ha diecisiete sesiones y en tres lamente ha habido represen la Sociedad que Ud. preside Enero, el 27 de Febrero y Marzo. Da fe de ello nue de actas, de donde extractam tos consignados en la prese

Estimamos que en nuestra hay tales "desviaciones" sino bien incomprensiones de la y rectitud con que las han procedido en todos los discutidos En la nota que mos no hay un solo caso señalado como que tenga vedad o que pueda decirse sido una traición al sentimien ro o a sus intereses económic rales representados por las mutuales.

Caso de haber existido ¿ha más lógico que la queja pectiva delegación en una reuniones? ¿por qué buscar fácil de censurar y demoler antes la colaboración eficaz

A esto, agreguemos el hecho table del acuerdo tomado rectorio de esa Sociedad, circulares a todas las adheridas pidiéndoles retiren gados de nuestro organismo. diar el buen sentido de las nes ¿a quién o a quiénes con esta labor disociadora?

El aislamiento, la labor es disgregación ¿es acaso un dio para conseguir mejora las condiciones de salud y de la clase trabajadora? ¡Hay muy atentos, estimado pres las "desviaciones" reales, pueden muchas veces, sin que varnos muy lejos!

Tenemos fe en que la Soci Ud. preside haciendo honor tulo, ha de querer colabora benéfica tarea de celebrar y sobre todo con provecho, so Mutualista, que se celebra fectiblemente del 17 al 20 de bre próximo.

Para esta tarea estarán abiertas nuestras filas y habrá tio preferente para el que colaborar con acción efectiva, severancia y amor por nuestr por su progreso.

Lo saludan cordialmente tos S. S.—(Firmados): Carlo Martínez, presidente.—Florenci O., secretario".

ESTUFAS
Y PLANCHAS
ELECTRICAS
OFRECE A PRECIOS VENTAJOSOS:
Fundición Libertad
LIBERTAD 62

PROXIMOS ESTRENOS

MAÑANA EN SECCIONES DE MODA LA SALA IMPERIO ESTRENA "LA NUEVA MAESTRA", DE SHIRLEY MASON

Las funciones sociales de mañana en la Sala Imperio revestirán caracteres especiales por la bondad del programa que se ofrece. Se estrenará la hermosa comedia de Shirley Mason, titulada "La nueva maestra", obra en la que esta gentil artista, favorita de nuestro público realiza una labor admirable, encarnando el rol de una aristocrática muchacha que por razones de diverso orden se ve en la obligación de ganarse con su propio trabajo el sustento, y que encuentra después como premio a su honradez y a su tenacidad la persona que ha de hacerla feliz...

La simpática actriz de ingenuas, se supera en esta obra a sí misma. Nunca la habíamos visto tan atrayente, tan plena de encontos, tan seductora. Es una muchacha ideal, que a su belleza une el aliciente de su temperamento artístico remarcable.

En "La nueva maestra" trabaja en compañía de un grupo de artistas de primer orden que realzan los méritos de la producción. La obra se desarrolla en ambiente de gran lujo y da lugar a fiestas sociales regias que nos muestran las toilettes de última moda.

Esta obra va mañana con la cinta de actualidades N.o 32 y 33 de gran interés.

IMPONENTES ESCENAS MARITIMAS EN EL "CODIGO DEL MAR"

La nueva producción Paramount que se estrena pasado mañana en el Splendid

"El código del mar", por Rod La Rocque, nos muestra en toda su imponente majestad, solemne en su calma y terrible en su cólera, al líquido elemento que ha hecho siempre sentir a través de los tiempos, su poderoso influjo no sólo en los cerebros sino que también en los destinos humanos. Desafiando sus peligros, hombres audaces dotados de una voluntad de hierro, la surcaron en los tiempos primitivos sobre frágiles embarcaciones, llevando los productos de sus tierras a remotas e ignoradas regiones, para retornar trayendo los que en ellas faltaban. Así nació el comercio y así nació la navegación, y esa raza de hombres esforzados perdura hoy todavía y mantiene incólumes las antiguas tradiciones de abnegación y bravura que los primeros navegantes les legaron.

Un código especial, poco comprendido de la gente de tierra, rige a la de mar y si un marino estima en algo su honor, debe guardar los artículos de ese código aún a costa de su vida. En esto basa su argumento.

"El código del mar", la película marítima más impresionante que sea tomada del natural. Una terrible tempestad azota a un barco contra los arrecifes de la costa y hay que tender un cable para el salvamento de los náufragos. ¿Quién es el osado que va a intentar la empresa? Un hombre, que hasta entonces se ha creído cobarde, arrostra las embravecidas olas y logra salvar a los tripulantes, conquistando con su hazaña el corazón y la mano de la mujer que ama.

LOS TEATROS DE VALENZUELA BASTERRICA ESTRENARAN EL VIERNES "PEDRO EL GRANDE", POR EMIL JANNINGS

Emil Jannings, el famoso actor alemán, cuyas estupendas creaciones cinematográficas lo han hecho colocarse a la cabeza de los intérpretes dramáticos del cine, pronto nos dará a conocer uno de sus trabajos más completos.

Pedro el Grande, es la epopeya gloriosa del monarca que hizo grande a la Rusia, y que le dió unidad y extendió sus dominios por dos continentes.

En esta obra, Jannings, caracterizando al Czar ruso, hace un trabajo lleno de matices, y que nos dan una idea perfecta de la psicología de ese tirano, que hizo grande materialmente a la Rusia y que fundó la dinastía que el aluvión bolchevista barrió en 1917. El trabajo de Jannings, nos muestra este Emperador en sus diversas faces de hombre de Estado, de marino, de soldado, de legislador y de tirano, que en su afán patriótico llega hasta asesinar a su propio hijo.

Todo este maravilloso período de la historia rusa está hecho en tal forma, que uno se siente trasportado a esa época de luchas y odios, que dieron por resultado la fundación de la nacionalidad rusa.

Los intérpretes y el director de esta película, con excepción de Jannings, son todos rusos, y los sitios donde se filmó la cinta también son de Rusia.

La empresa Valenzuela Basterrica y Cía., estrenará esta nueva producción del creador de "Las Tragedias del Amor", el Viernes próximo.

LOS PROGRAMAS DE HOY

SANTIAGO. — Matinée, vermouth y noche: "El fantástico vuelo del Zeppelin Z. R. 3".

ESMERALDA.— Tarde y noche, "Entre dos amores", por Hoot Gibson, programa de aventuras y equilibrios, por Moreno.

BRASIL.—Tarde y noche, "Las que no se casan", por Elen Kurty.

O'HIGGINS.—Tarde y noche, "Entre dos amores", por Hoot Gibson, y programa de aventuras.

SETIEMBRE. —Tarde y noche, "Las que no se casan", por Elen Kurty.

IRIS.—Tarde y noche, "Las que no se casan", por Elen Kurty.

SPLENDID.—6.30 y 10.30 P. M.: "Viaje de novios en un tren de carga", por Lila Lee y Nigel Barry.

5.15 y 9.30 P. M.: "El suplicio", por Agnes Aires.

SALA IMPERIO.—Especial y nocturna: Programa cómico N.o 26.

ALHAMBRA Y VICTORIA.—Especial y nocturna: "Cazando millones" y "Modas y modelos.

IMPERIAL.—(San Diego).—Especial y nocturna: "Abriéndose paso" y "Sangre y coraje", tercera función.

NOVEDADES.—Tarde y noche: Rodolfo Valentino en "Monsieur Beaucaire".

VIERNES
EMIL
JANNINGS
— EN —
Pedro El Grande
SETIEMBRE
Y BRASIL

AVENIDA.—Especial y noche: "Esposas mal comprendidas", por Betty Compson.

LIBERTAD (Plaza Yungay).—Tarde y noche: "La que yo amé", por Charles Ray.

HIPPODROME CIRCO.— Especial, a las 6.30. Noche, a las 9.30: "Un grito en el mar", por Pedro Sienna.

ODEON. — Especial y noche: "Lobos de Montmartre", por Gloria Swanson.

SALA ORIENTE.—Especial y noche: "El hermano grande", por Tom Moore.

LIGA DEL TRABAJO.—Tarde y noche: "Ave de rapiña", por Jack Hoxie; "Amor rústico", por Dixk Hatton y Marilyn Mills.

PEDRO DE VALDIVIA.—Tarde y noche: "Martín Rivas", por Jorge Infante y Silvia Villalaz.

EXCELSIOR. — Especial y noche: "La fortuna doble", por William Desmond y "Programa cómico".

ATENAS.—Especial y noche: "La fortuna doble", por William Desmond y "Programa cómcio".

IRIS.—"Las que no se casan", por Elena Kurti.

AVENIDA MATTA.—Fin de "Las tragedias del amor", por Jannings y Mia May.

POLITEAMA.—Especial y noche: "Promesa cumplida", por Bebé Daniels.

REPUBLICA.—"Promesa cumplida", por Bettyt Compson.

DIECIOCHO.—6.30 y 9.30 P. M.: "El rey aventurero", por Ruth Clifford y Mickeyb Moore.

ELECTRA. — Especial y noche: "Lobos de Montmartre", creación de Gloria Swanson.

MUEBLERIA
COLON
56 - BANDERA - 5
GRANDES REBAJAS
PRECIOS. NUEVO Y
PLENDIDO LOCAL

HOY VENCE EL PLAZO ESTABLECIDO PARA EL CUMPLIMIENTO DE UNA DE LAS CLAUSULAS DEL LAUDO ARBITRAL

HOY DEBEN QUEDAR DEPOSITADOS EN UNA INSTITUCION FINANCIERA, LOS GASTOS PRELIMINARES DE LAS ACTIVIDADES PLEBISCITARIAS

Constantemente hemos venido informando a nuestros lectores sobre las diversas actividades plebiscitarias con toda amplitud.

En nuestra edición de ayer decíamos que el General Pershing, delegado oficial del árbitro, ha citado a las delegaciones de Chile y Perú para el día 3 de Agosto a las 3 P. M. en Arica, a fin de dar comienzo a las gestiones previas al plebiscito.

Hoy, cuatro meses justos desde la firma del Laudo por el Presidente Coolidge, vence el plazo establecido en la cláusula que manda depositar en una institución financiera que se indicaría la suma necesaria para atender a los gastos iniciales de estas gestiones.

El capítulo en cuestión dice textualmente:

"Dentro de los cuatro meses siguientes a la fecha de la expedición del presente Laudo, cada uno de los dos Gobiernos depositará, en la institución financiera que designe el Secretario de Estado de los Estados Unidos, la suma destinada a los gastos y remuneración iniciales de los miembros de la Comisión Plebiscitaria."

Se dispone en seguida que el árbitro podrá ampliar este plazo.

EL VIAJE DE LA DELEGACION CHILENA

Se nos ha informado que es muy posible que el 22 del presente parta la delegación chilena a Arica, a fin de encontrarse en esa ciudad el día indicado por el delegado de Estados Unios..

COMISARIO ESPECIAL DEL GOBIERNO DE CHILE

Por decreto de ayer se ha designado al señor Luis Arteaga, comisario especial del Gobierno de Chile en la provincia de Tacna durante la realización del plebiscito.

ESTA LLOVIENDO EN LA SERENA, COQUIMBO, VICUÑA, OVALLE, ILLAPEL Y OTROS PUNTOS DEL INTERIOR

SE DESARROLLAN GRANDES BRAVEZAS DE MAR EN LA COSTA DE LA ZONA NORTE

En el boletín extraordinario expedido por el Obesrvatorio de El Salto a última hora de la tarde de ayer, se informó por radio, que una importante perturbación atmosférica se aproximaba hacia el Continente, provocando serias alteraciones en el estado del tiempo.

Estas observaciones se vieron luego confirmadas por el descenso brusco y pronunciado de la presión atmosférica, acusado por los aparatos registradores del Observatorio. Además las observaciones radio-gonométricas indicaban una intensa perturbación estática hacia el Nor-Oeste.

En las primeras horas de la noche se recibieron las primeras noticias de la interrupción parcial de las líneas telegráficas con el Norte del país; después de mucho trabajo, restablecida la comunicación se supo que violentos fenómenos atmosféricos se desarrollaban en la provincia de Coquimbo.

Las últimas observaciones telegráficas recibidas informan que un gran temporal de lluvia se ha desencadenado desde las últimas horas de la tarde de ayer en el Norte del país. En La Serena, Coquimbo, Ovalle, Vicuña, Illapel y otros pueblos del interior llovía con intensidad anoche, siendo recibido el aguacero con júbilo indescriptible por los habitantes.

A lo largo del litoral de toda la zona Norte del país se desarrollan grandes bravezas de mar, producidas por la conmoción que produce en el interior del Océano el paso del temporal.

EN EL RESTO DEL PAIS REINA BUEN TIEMPO, PREVALECIENDO EL REGIMEN ANTICICLONICO DEL SUR

En las Zonas Central y Sur ha continuado, sin embargo, el buen tiempo en sus caracteres generales, bajo la influencia del gran centro anticiclónico del Sur.

En las islas de Juan Fernández se ha desencadenado un ventarrón del Sur-Este de más de mil quinientos metros por minuto; este viento es convergente hacia el área de bajas presiones y según las leyes de Guilbert, puede provocar la compresión del ciclón.

En Isla Huafo, por otra parte, se observa un viento divergente del Sur-Oeste, anormal por exceso, de más de mil seiscientos metros por minuto. Este viento puede romper la estabilidad del área de altas presiones provocando la destrucción del anti-ciclón.

En consecuencia, en las próximas veinticuatro horas se producirán importantes perturbaciones atmosféricas que afectarán una considerable extensión del país.

OBSERVATORIO DE EL SALTO.

CHAMPU MANZANILLA
MANZANOL
(M. C. R.)
¡El más preferido! ¡Cúidese de las imitaciones!

¡¡ORREGO SOLO!!
COMPRE UN Ford A ORREGO
CARLOS ORREGO y Cía. Ltda. - Agentes Ford Autorizados
HUERFANOS 819 - 823

LA CONMEMORACION DEL ANIVERSARIO DE LA INDEPENDENCIA DE ESTADOS UNIDOS

"LAS ESCUELAS PUBLICAS DEBIERAN SER LOS VERDADEROS CRIADEROS DE PATRIOTISMO", DIJO EL Excmo. SEÑOR MILLER COLLIER, EN LA FIESTA CELEBRADA AYER EN EL LICEO DE APLICACION

LOS FESTEJOS DE HOY. — EL GOBIERNO HA DECRETADO FERIADO LEGAL.

Hoy es el aniversario de la Independencia de los Estados Unidos.

Anualmente, esta fiesta ha constituído una gran fiesta nacional, ya que nos une con la gran República del Norte una amistad sincera y la fraternidad de ambos pueblos ha quedado de relieve en numerosas oportunidades.

Los festejos que en Santiago se hacen anualmente para la conmemoración de esta efeméride, se iniciaron ayer con dos simpáticas manifestaciones escolares.

EN EL LICEO DE NIÑAS, APLICACION

Con especial solemnidad se llevó a efecto en la mañaan de ayer, la fiesta que la dirección del Liceo de Aplicación, Sección Niñas, había preparado en honor del Embajador de los Estados Unidos, tanto para rendir homenaje al gran país americano en el aniversario de su independencia, como para exteriorizar al distinguido diplomático sus agradecimientos por las atenciones que ha tenido para con ese Liceo.

Asistieron, especialmente invitados, el Excmo. señor William Miller Collier, Embajador de los Estados Unidos y miembros de la Embajada. El cuerpo de profesores, alumnas y enorme concurrencia llenaban el hall del establecimiento, que estaba hermosamente adornado con guirnaldas y con banderas americanas y chilenas.

Se dió comienzo a la fiesta con la entonación de los himnos patrios americano y chileno. Habló a continuación dando la bienvenida al señor Embajador, la Sub-Directora del establecimiento, señorita Marta Sudy, quien fué muy aplaudida, y la alumna señorita Marta Morales.

El señor Embajador norteamericano agradeció la manifestación, con el siguiente discurso:

"Señor Director y alumnas del Liceo de Aplicación:

Estoy muy agradecido por el honor que vosotros hacéis a mi país con esta manifestación. Personalmente, y como representante de EE. UU., aprecio vuestro interés y vuestra aprobación. Participo en el anhelo de que continúe para siempre, entre los chilenos y los norteamericanos, ese buen entendimiento que emana de la voluntad de observar la buena fe y la justicia en nuestras relaciones mutuas y con las demás naciones del Universo.

"Es un honor especial, hoy día, recibir los saludos de este Liceo y por medio suyo, expresar a todo Chile la simpatía viva y sincera de mis compatriotas con los ciudadanos de esta nación tan distante de la República del Norte, pero ligada a ella por lazos que perduran eternamente. La unidad de sentimiento que caracteriza a los EE. UU., la homogeneidad de su pueblo, más de cien millones en número, la lealtad al Gobierno, la fidelidad a las instituciones fundamentales, no menos que el orden público, la armonía y la felicidad que existen, se deben, en mi opinión, a as instituciones de enseñanza más que a cualquiera otra influencia.

"Las escuelas públicas debieran ser los verdaderos criaderos de patriotismo. Ideas de lealtad inculcadas en los alumnos son las más efectivas garantías de una nación. Los profesores forman la primera línea de defensa. Las instituciones de enseñanza son los baluartes más sólidos. Que todas estas fuerzas en Chile y en los EE. UU. siempre cumplan con sus deberes.

"Hoy, en la víspera del aniversario de mi propio país, en medio del júbilo, reverentemente suplico al Gran Protector que guarde la mía propia, pero no menos sinceramente hago mis más fervientes votos por la prosperidad e influencia siempre creciente de esta República hermana. ¡Viva Chile!"

Antes de abandonar el establecimiento, el Embajador fué festejado con un espléndido y bien servido buffet.

EN LA ESCUELA SALVADOR SANFUENTES

El señor Embajador de los Estados Unidos se trasladó en seguida a la Escuela Salvador Sanfuentes, guardadora de la bandera de la colonia, donde se efectuó una simpática fiesta a la que asistieron miembros de la Embajada, el Visitador del 5.o Distrito, señor Marcos A. Castillo, representantes del profesorado y una numerosa concurrencia.

Se desarrolló un lucido programa, siendo cada uno de sus números muy aplaudidos. Finalmente, habló el Embajador Excmo. señor Miller Collier, que agradeció el homenaje que se rendía a su patria en el aniversario de su Independencia. El señor Collier fué objeto durante la manifestación y especialmente en su discurso, de grandes aclamaciones.

LA RECEPCION AL CUERPO DIPLAMATICO

Hoy se llevará a efecto en la Embajada norte-americana una recepción al Cuerpo Diplomático, relaciones sociales y connacionales, que ofrece el Excmo. señor Embajador.

Durante esta recepción, un coro cantará el Himno a las Glorias de Chile, canción escrita por Camilo Henríquez, y que fué cantada por primera vez en el año 1812, en la primera reunión de los norte-americanos realizada en la capital, con motivo de la conmemoración de la Independencia de los Estados Unidos.

EL SALUDO DEL GOBIERNO

El Gobierno enviará su saludo por intermedio del Ministro de Relaciones Exteriores, quien pasará a la Embajada a presentar sus respetos al Excmo. señor Collier.

Las bandas de la guarnición desarrollarán, frente a la Embajada, un gran festival.

EL HOMENAJE DEL EMBAJADOR A LOS NIÑOS

El Excmo. señor Miller Collier recibirá esta tarde de 3 a 5, a los niños norte-americanos y Sociedad Protectora de la Infancia.

Con este motivo se desarrollará en el Palacio de la Embajada una simpática fiesta.

EL BAILE EN HONOR DE LOS ESTADOS UNIDOS

En los salones de la Unión de Empleados de Chile, se llevará a efecto hoy en la noche el baile organizado por el comité alumnos de la Escuela Nocturna Camilo Ortúzar, en honor de los Estados Unidos.

Asistirá a este baile el Excmo. Embajador.

FIESTA ORGANIZADO POR EL BANDO DE PIEDAD

Como está anunciado, esta tarde a las 2 y media en punto se realizará en el Teatro Esmeralda la fiesta que ha organizado el Bando de Piedad de Chile para conmemorar el aniversario norte-americano y en homenaje a su consejero Excmo. señor William Miller Collier.

Se ha preparado un buen programa artístico y de biógrafo.

Los alumnos de Instrucción Secundaria tendrán entrada libre a los balcones del Teatro Esmeralda, especialmente invitados por el Banco de Piedad de Chile.

FERIADO LEGAL

En la tarde de ayer se tramitó el siguiente decreto:

"Visto el acuerdo del Consejo de Ministros del Despacho, decreto:

Declárase feriado legal el día 4 del presente mes, fecha del aniversario de la independencia de los Estados Unidos de Norte América, en homenaje a esa República. — Tómese razón, comuníquese y publíquese. — Alessandri. — Armando Jaramillo".

Noticias breves; pero, importantes

EL CONSUL DE CHILE EN Cardiff ha comunicado al Ministerio de Relaciones Exteriores que la importante firma de esa plaza, James Hawell Co. Limitada, tiene interés por conocer pormenores de la industria de conservas chilenas.

UN MES DE LICENCIA SE ha concedido al jefe de Sección del Ministerio del Interior, señor Pedro Urzúa y se nombró para que lo reemplace al señor Roberto Jorquera.

CONSUL DE CHILE EN SOUthampton, Gran Bretaña, se nombró al señor Bernardo Bleger.

MEDALLA "AL MERITO" DE primera clase se ha concedido al Ministro del Brasil en Bolivia, señor Luis de Lima y medalla de segunda clase al cónsul de Chile en Budapest, señor Cornelio Sargo.

ADICTO CIVIL A LA LEGAción de Chile en Checoeslovaquia se nombró al señor Cornelio Correa Ovalle.

LA ASOCIACION DE ESTUdiantes contra el Alcoholismo cita para hoy Sábado, a las 6 P. M., en Bandera 166, a una asamblea general.

LA AGRUPACION NACIOnal de Directores de Escuelas Primarias sesionará hoy Sábado, a las 4 P. M., en San Isidro 66.

LA ASOCIACION DE ESTUdiantes contra el Alcoholismo cita para hoy, Sábado, a las 6 P. M., en Bandera 166, a todos los miembros de esta colectividad estudiantil a una asamblea general.

TELEGRAMAS SOBRANTES en las oficinas del Telégrafo Comercial:

Oficina Central: Luis Armando Toselli, C. Rojas, Teresa Pezoa, Salvador Barriga, Manuel Rojas, Luis Zerega, Artemio Medel, Carlos Henríquez.

Sucursal Diez de Julio: Arturo Guzmán, Natalia Millán.

Sucursal Estación Santiago: Patricio González, Alvarez.

Sucursal Catedral: Uldaricio Barriga, Gertrudis Videla.

Sucursal Independencia: Agustín de Llafiore, Matilde Escobar.

Sucursal Matucana: Viuda Barrenechea.

SOBRE ENFERMEDADES DE la raza y la tuberculosis y su profilaxis versará la conferencia que el distinguido doctor don Gregorio Oxman dará por radio.

DESPUES DE DESPEDIRSE DE S. E. LOS NATIVOS PARTIERON AYER A VALPARAISO

HOY SE EMBARCARAN CON DESTINO A ARICA A BORDO DEL VAPOR "ACONCAGUA"

Después de una corta permanencia en la capital, ayer partieron a Valparaíso los nativos de Tacna y Arica.

En la mañana de ayer visitaron la Escuela de Aviación donde se les hizo objeto de toda clase de atenciones y se desarrolló un programa especial de vuelos.

A mediodía se les ofreció en la Escuela de Aplicación de Infantería un almuerzo íntimo que alcanzó especiales caracteres.

EL PRESIDENTE DE LA REPUBLICA RECIBIO A LOS NATIVOS

Contrariamente a lo que se había anunciado, el Presidente de la República no recibió en la mañana a los nativos, sino en la tarde a las 3.30, hora en que los atendió en la sala de recepción.

Los nativos de Tacna y Arica expresaron al Excmo. señor Alessandri su adhesión. S. E. tuvo frases de cariño para cada uno de los visitantes y departió con ellos largo rato en amena charla.

El Presidente de la República obsequió a los nativos su retrato con autógrafo especial a cada uno y medallas de plata conmemorativas.

Un acto muy simpático fué el discurso del señor Ochoa, que pronunció en dialecto Haymará, haciendo inmediatamente su traducción. El Presidente Excmo. señor Alessandri contestó este simpático homenaje en un sentido discurso de agradecimiento y exteriorizó su satisfacción al saber que en los hijos de Tacna y Arica existía un puro y latente patriotismo, que le hacía confiar en la justicia de nuestra causa, que permitirá al pabellón chileno flamear siempre en el histórico Morro de Arica.

El señor Alessandri se despidió cariñosamente de los nativos que se retiraron de la casa presidencial profundamente emocionados.

LA PARTIDA A VALPARAISO

En el tren expreso de la tarde de ayer partieron los cincuenta nativos de Tacna y Arica con destino a Valparaíso, donde deberán tomar en la tarde de hoy el vapor "Aconcagua" que los trasladará al norte.

A su llegada a Valparaíso se les hizo objeto nuevamente de toda clase de manifestaciones de simpatías de parte de las autoridades y habitantes del vecino puerto.

La Comisión Chilena de Límites de Tacna y Arica

Ayer, a las 5 de la tarde partió a Valparaíso, donde tomará hoy el "Aconcagua" para dirigirse al Norte, la comisión chilena de Límites de Tacna y Arica.

Esta Comisión va a las órdenes del geógrafo y representante de Chile don Ernesto Grene, y es formada por don Florentino Cereceda, don Emilio de la Mahotiere, don Carlos Oportus, don Roberto Avaria, don Urbano Tapia y don Rafael Maturana.

"Unión de Escuelas Normales"

Hoy, a las cuatro, celebrará sesión esta Sociedad. Se solicita la asistencia de los delegados de las normales de provincia y de las normales de la capital.

CONTRIBUCION DEL ALCANTARILLADO DE SANTIAGO

Se recuerda a los propietarios, que durante el presente mes de Julio deben pagar la contribución de alcantarillado del segundo semestre del año. Expirado el mes se cobrarán intereses penales y transcurrido el semestre se procederá al cobro judicial.

Esta contribución se cobra en conformidad a la ley N.o 1,624 bis y para los efectos de su pago no tiene ninguna relación con la ley del Impuesto a la Renta.

La Caja de la Dirección del Alcantarillado recibe estos pagos de 10 a 12 M. y de 2 a 4 P. M., en DELICIAS 1123.

Santiago, Julio de 1925.

EL DIRECTOR.

COMPAÑIA RADIO CHILENA

SERVICIOS INFORMATIVOS DE "LA NACION".—SE ANUNCIA PARA HOY UNA CONFERENCIA DEL Dr. OXMAN

El programa de anoche de la Estación C. R. C. de la Radio Chilena, fué verdaderamente interesante, sobresaliendo los números que estuvieron a cargo de Rojas Gallardo, Luis Barra y la orquesta The Raymond.

En la tarde de ayer, desde las 6.15, los auditores de la Radio Chilena en todo el país, pudieron escuchar la elocuente conferencia sobre cuestiones constitucionales que dictó desde el Salón de Honor de la Universidad de Chile, el Excmo. señor Alessandri.

Para hoy se anuncia una conferencia del notable profesor Dr. Gregorio Oxman, titulada "La defensa de la raza". El señor Oxman se pondrá ante el micrófono poco después de las 10 P. M.

El resto del programa de hoy es el siguiente:

1 Amelia Palma.—Sinfonía al piano.
2 Ottorino Carini.—Devotion.—Strauss.
3 Mercedes Godoy.—Yo te amo.
4 Boletines informativos de "La Nación".
5 Carlos Puelma.—Querida.
6 L. Ortúzar González.—Poesías.
7 Oscar Jiménez.—Romanza.
8 M. Godoy.—Catarí.
9 O. Carini.—Horas Negras.—Tschoukowski.
10 C. Puelma.—Alma que mueres de amor.
11 L. Ortúzar G.—Poesías.
12 O. Jiménez.—Romanza.
13 M. Godoy.—Thaïs.
14 O. Carini.—Valse des Amants.—Larbey.
15 C. Puelma.—Myossotys.
16 L. Ortúzar G.—Poesías.
17 O. Jiménez.—Romanza.
18 Boletines informativos de "La Nación".

Mañana Domingo de 10 a 11 de la mañana, un notable orador sagrado dictará una conferencia sobre "La religiosidad de los pueblos a través de la historia".

Nahum Rosenblitt

El momento crítico se aproxima
KEMMERER VA A DICTAMINAR:
ADELANTESE UD. MOSTRANDO SER UN GRAN ECONOMISTA.
COMPRE SUS SOMBREROS APROVECHANDO LA GRAN LIQUIDACION A PRECIOS REDUCIDICIMOS DURANTE TODO EL MES DE JULIO
Fábrica Nacional de Gorras y Sombreros
DELICIAS N.o 2636 frente a LIBERTAD
SUCURSALES SOMBRERERIA ROSENBLITT
PUENTE N.o 616 Casi esq. STO. DOMINGO
DELICIAS N.o 2818 entre Bascuñán y San Alfonso
SAN DIEGO N.o 1140 Pasado Av. Matta
SAN DIEGO N.o 2007 al llegar a Franklin.

LA ARGENTINA
214 — Bandera — 220
FABRICA
MUEBLERIA
CHILOE 1310
José Gurfinkel
GRAN SURTIDO DE MUEBLES DE TODOS ESTILOS
A precios más bajos que en todas las Mueblerías. Antes de hacer sus compras, consulte mis precios.

CHACRA
LO VALDIVIESO
OFRECE, PUESTO A DOMICILIO, LO SIGUIENTE:
Pasto 1.er corte. . . $ 6.00
Pasto 2.o corte . . . 6.80
Pasto 3.er corte.. .. 7.30
Paja picada.. .. .. .. 3.00
ALFREDO GABARROCHE
TELEFONO 47, ÑUÑOA. Av. PEDRO DE VALDIVIA N.o 3000

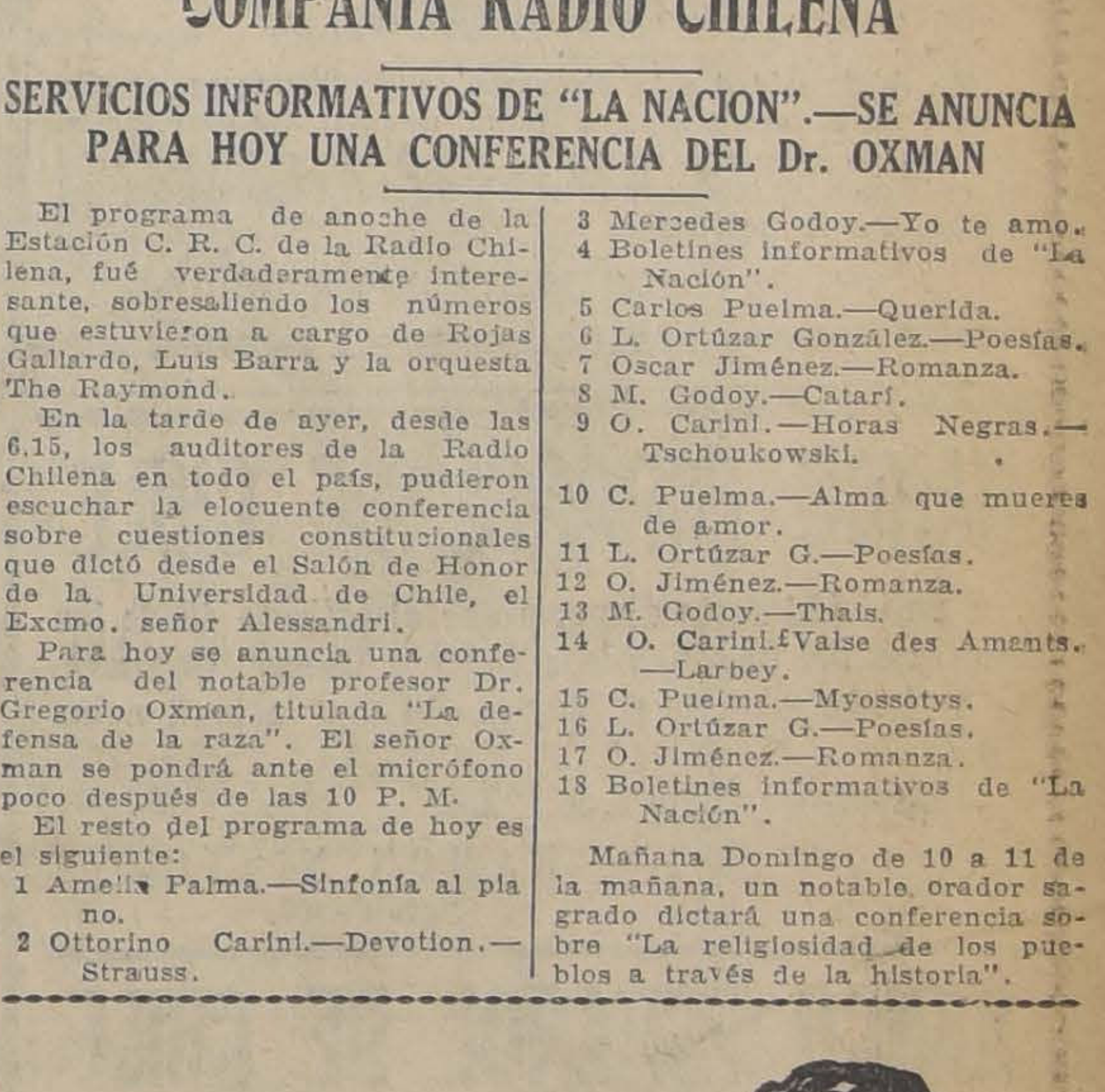
Dice el Médico
"Padres y Madres: Yo sé que este excelente remedio a hecho un gran bien a generaciones de niños y que, en cincuenta años no se ha descubierto nada mejor para facilitar su buen desarrollo. Nutre, fortifica, produce carne y hueso, sangre rica, robustez. Corrige toda tendencia a raquitismo, atraso en el crecimiento, etc., etc."
EMULSION DE SCOTT

EL CUIDADO DE SU DENTADURA
no admite espera!...
Media hora, dos o tres veces por semana en el estudio del Dentista es tan importante como el MEJOR NEGOCIO...
CONSULTE USTED AL DR. OSCAR BEZANILLA
y solicite "hora fija"; él le hará un BUEN TRABAJO!
ROSAS 1910, ESQ. MORANDE.— TELEFONO 455, SANTIAGO

Cocinas y Menaje, pídalos a FAURE, Carmen 315

SOCIEDADES ANONIMAS

BANCO DE CHILE

En virtud de lo dispuesto en el artículo 46 de los Estatutos, se cita a los señores accionistas a Junta General Ordinaria para el Lunes 13 del presente, a las 3 P. M.

Santiago, 2 de Julio de 1925.

AUGUSTO VILLANUEVA G.,
Presidente.

13—J.

BANCO DE CHILE

Para los efectos del artículo 52 de los Estatutos, el Registro de Transferencias de Acciones permanecerá cerrado desde el 2 hasta el 13 inclusives, del presente mes.

Santiago, 2 de Julio de 1925.

PEDRO A. TORRES,
Director-Gerente

13—J.

BANCO NACIONAL

En conformidad a lo dispuesto en los artículos 37 y 38 de los Estatutos, se cita a Junta General Ordinaria de Accionistas para el Sábado 11 del corriente mes, a las 2.30 P. M., en la oficina del Banco.

V BLANCO,
Presidente.

Santiago, 1.o de Julio de 1925.

BANCO NACIONAL

Para los efectos del artículo 43 de los Estatutos, el Registro de Transferencias de Acciones estará cerrado desde el 1.o hasta el 11 del actual, inclusives.

ABEL GOMEZ,
Director-Gerente.

Santiago, 1.o de Julio de 1925.

11—J.

Banco Hipotecario de Santiago

(EN LIQUIDACION)

En cumplimiento de lo acordado por la Junta Liquidadora, con fecha 25 de Mayo de 1925, se avisa a los señores accionistas que desde el 18 de Junio, pueden pasar a la Oficina del Banco Español de Chile, A COBRAR LA CUOTA DE CINCUENTA PESOS POR ACCION.

Se les advierte que deben entregar los títulos.

EL PRESIDENTE.

Banco Hipotecario de Santiago

(EN LIQUIDACION)

En conformidad a lo dispuesto en los Estatutos, se cita a los señores accionistas a Junta General Extraordinaria, para el 4 de Julio próximo, a las 4 P. M. en el antiguo local del ex-Banco Santiago, con el objeto de darles cuenta del término de la liquidación.

LA JUNTA LIQUIDADORA.

4—Julio.

BANCO ESPAÑOL DE CHILE

En virtud de lo dispuesto en el artículo 45 de los Estatutos del Banco, cítase a Junta General Ordinaria de Accionistas para el Martes 14 del actual, a las 3 P. M.

Valparaíso, Julio 3 de 1925.

RAMON NIETO,
Presidente.

BANCO ESPAÑOL DE CHILE

De conformidad con lo dispuesto en el artículo 27 del Reglamento del Banco, queda cerrado el Registro de Transferencia de Acciones desde el 3 hasta el 14 del corriente, ambos inclusives.

Valparaíso, Julio 3 de 1925.

MANUEL CASTRO VALDIVIA,
Gerente.

BANCO REGULÓ VALENZUELA & Cía.

JUNTA DE ACCIONISTAS

En conformidad a lo dispuesto en el artículo 31 de los Estatutos, cítase a Junta General Ordinaria de Accionistas para el Martes 14 de los corrientes, a las 5 P. M., en las oficinas del Banco.

Santiago, 3 de Julio de 1925.

REGULO VALENZUELA R.,
Presidente.

Registro de Transferencias de Acciones

El Registro de Transferencias de Acciones permanecerá cerrado desde esta fecha hasta el 14 del presente mes, inclusive.

Santiago, 3 de Julio de 1925.

CARLOS SALINAS O.,
Director-Gerente.

12—J.

COMPAÑIA DE SALITRES DE ANTOFAGASTA

EXTRACTO DE LOS ACUERDOS DE LA JUNTA GENERAL EXTRAORDINARIA DE ACCIONISTAS DEL 26 DE JUNIO DE 1925

En la Junta General Extraordinaria de Accionistas del 26 de Junio, en que estaban representadas 1.586.153 acciones, se tomaron, con los votos afirmativos de 1.516.130 acciones, contra 47.657 negativos y 22.366 en blanco, los acuerdos que, en extracto, a continuación se consignan:

a) Enajenar, con la deducción de que se hablará más adelante, y previo el pago ya anunciado de un dividendo ordinario de un chelín cuatro peniques por acción ($ 2.80), el Activo y Pasivo de la Compañía a The Lautaro Nitrate Company Limited por la suma de £ 2.560,000 pagadera al contado. Los accionistas de la Compañía de Salitres de Antofagasta tendrán derecho a suscribir, a la par, hasta 512 mil acciones de The Lautaro Nitrate Company Limited, de valor nominal de £ 5 cada una, que se emitirán para este objeto. Estas acciones se canjearán en la proporción de una acción de The Lautaro Nitrate Company Limited por tres acciones tres cuartos de la Compañía de Salitres de Antofagasta. Se entenderá que desean acogerse a esta opción los accionistas que no manifiesten por escrito a la Compañía un deseo contrario, antes del 12 del mes en curso.

Para la operación anterior, se deducirá previamente del capital de la Compañía de Salitres de Antofagasta la cantidad de £ 550,000, que se distribuirá a nuestros accionistas, además de lo que se reciba de The Lautaro Nitrate Company Limited, a prorrata de sus acciones.

b) Disolver anticipadamente la Sociedad y ponerla en liquidación, designando liquidadores a los señores Carlos Barroilhet, Julio Pereira y Carlos del Campo N.

El detalle completo de los acuerdos se envía en circular a los señores accionistas.

Valparaíso, Julio 1.o de 1925.

CARLOS DEL CAMPO N.,
DIRECTOR-GERENTE.

12—J.

"LA MAPOCHO"

COMPAÑIA NACIONAL DE SEGUROS

AGUSTINAS N.o 1136

Cítase a los señores accionistas a Junta General Ordinaria para el Viernes 10 del presente, a las 4.30 P. M., en el local de la Compañía.

Santiago, 1.o de Julio de 1925.

Enrique Morandé Vicuña,
Presidente.

10—J.

"LA ALSACIA"

COMPAÑIA NACIONAL DE SEGUROS

AGUSTINAS N.o 1136

Cítase a los señores accionistas a Junta General Ordinaria para el Viernes 10 del presente, a las 5 P. M., en el local de la Compañía.

Santiago, 1.o de Julio de 1925.

Manuel García de la Huerta,
Vicepresidente.

10—J.

"LA SANTIAGO"

COMPAÑIA NACIONAL DE SEGUROS

AGUSTINAS N.o 1136

Cítase a los señores accionistas a Junta General Ordinaria para el Viernes 10 del presente, a las 4 P. M., en el local de la Compañía.

Santiago, 1.o de Julio de 1925.

Nicolás Vicuña Correa,
Presidente.

10—J.

PROPUESTAS PUBLICAS

Pídense propuestas públicas para la adquisición de las siguientes resmas de papel para atender las necesidades del servicio durante el año próximo y cuyo pago deberá efectuarse con fondos del mismo año:

20,000 resmas de papel N.o 1.
25,000 resmas de papel N.o 2.
10,000 resmas de papel N.o 3.

Las propuestas se abrirán el Jueves 16 del actual, a las 3 P. M., en la Sección Almacenes de la Dirección General de Educación Primaria, donde los interesados pueden consultar bases y antecedentes.

El Director General de Educación Primaria

12—J.

FABRICACION

DE PUERTAS, VENTANAS, GALERIAS DE TODAS CLASES

Hace y tiene listas para entrega inmediata.

BARRACA Y FABRICA DE MADERA

LA REPUBLICA
DOMEYKO N.o 2354
TELEFONO 182. — PARQUE

CONCURSO

Llámase a concurso a fin de proveer en propiedad una cátedra de Matemáticas en la Escuela Normal de Preceptores "José Abelardo Núñez" de Santiago, con un sueldo base de $ 3,000 anuales.

Los interesados deberán presentar sus títulos y demás antecedentes a la Dirección de la Escuela Normal citada o a esta Dirección General, (Visitación de Escuelas Normales) antes del 12 de Julio.

EL DIRECTOR GENERAL DE EDUCACION PRIMARIA.

8—J.

GRAN REMEDIO UNIVERSAL Y DESINFECTANTE NITRO OZONA

— DE —

LOWE Y WEISSFLOG

El único comprobado por medio de la radiografía, como radical curador de la Tuberculosis (tisis). Pruebas a la vista.

CATECISMO NITRO OZONA

Consúltelo todo enfermo, sea cual fuere el mal que le aqueja y encontrará el medio seguro para sanar radicalmente.

Todos los flagelos habidos y por haber, y el enjambre de microbios, parásitos, que tanto alboroto levantan y que, sin embargo, en conjunto son tan inferiores a una sola idea del hombre.

Se remite gratis a cualquier parte de Chile y del extranjero.

Dirigirse a Claras 149, o casilla 832, Santiago. Droguería Daube y Cía., y principales boticas.

CONCURSO

Llámase a concurso a fin de proveer en propiedad el puesto de Dentista de la Escuela Normal de Preceptores de Victoria (Mariluán), con un sueldo base de $ 6,000 anuales.

Los interesados deberán presentar sus títulos y demás antecedentes a la Dirección de la Escuela Normal citada o a esta Dirección General (Visitación de Escuelas Normales) antes del 10 de Julio.

EL DIRECTOR GENERAL DE EDUCACION PRIMARIA.

8—J.

DIRECCION GENERAL DE SANIDAD

Se piden propuestas públicas para proveer a la Sección de Sueroterapia y Vacunoterapia de siete caballos, tipo percherón, de 1.56 metro de alzada y de 4 a 5 años de edad.

Las propuestas se abrirán el día 8 de Julio. Otros datos pueden obtenerse en la Sección de Sueroterapia de 2 a 4 de la tarde.

Dr. Enrique Fagalde Villela.
Secretario.

6—J.

FERROCARRILES DEL ESTADO

ADQUISICION DE MATERIALES, UTILES DE ESCRITORIO Y DE IMPRENTA, MAQUINARIAS, HERRAMIENTAS, etc.

Las propuestas públicas por materiales, útiles, etc., para el consumo de la Empresa, durante el año 1925, cuyos pormenores se detallan en los cuadernos impresos (Grupos), que están a la venta en la Secretaría del Departamento de Materiales y Almacenes, en la Estación de Alameda, serán abiertas en dicho Departamento a las 3 de la tarde y en los días que a continuación se indican, siendo sus valores aproximados, en moneda corriente, los siguientes:

El 8 de Julio de 1925

Grupo N.o 27.— Material para alumbrado eléctrico de locomotoras y equipos. . . . . . . $ 700,000
Grupo N.o 40.— Materiales para línea aérea de electrificación de la I Zona. . . . . . . $ 379,000

El 28 de Julio de 1925

Grupo N.o 33.— Repuestos para locomotoras, coches y carros. . . . . . $ 5,000

Bases y antecedentes en la Secretaría del Departamento de Materiales y Almacenes en la Estación Alameda.

La apertura de las propuestas públicas solicitadas para el 16 de Junio, en la parte relativa al Grupo N.o 36, queda postergada para el 14 de Agosto próximo.

Santiago, Marzo 5 de 1925.

Solicítanse propuestas públicas para el 21 de Agosto próximo por tablones de roble, acero, remaches, pernos, tuercas, cañería, bronce para descansos y fierro en planchas.

Bases y antecedentes en el Departamento de Materiales y Almacenes: Estación Alameda.

Santiago, 19 de Mayo de 1925.

POSTERGACION APERTURA PROPUESTAS

GRUPOS 27 Y 36

Las propuestas públicas correspondientes a los Grupos 27 y 36, serán abiertas en 20 de Agosto y 1.o de Octubre próximos, respectivamente.

Santiago, 22 de Junio de 1925.

CAJA DE CREDITO POPULAR

Desde el Viernes 12 de Junio de 9 a 12 M. y de 2 a 5 P. M. la Caja procederá a pagar las indemnizaciones correspondientes a los objetos destruidos en el siniestro.

Se recomienda al público que debe presentarse a reconocer sus prendas antes del 28 de Julio próximo; con posterioridad a esa fecha se procederá al remate de todas las especies que no hayan sido reconocidas.

LA DIRECCION.

BANCO HIPOTECARI

VALPARAISO

OFICINA: CALLE ESMERALDA N.o 88

CAPITAL AUTORIZADO	$ 4.000,000
CAPITAL PAGADO	” 2.000,000
FONDO DE RESERVA (Completo)	” 500,000
FONDO DE EVENTUALIDADES	” 650,000
FONDO DE DIVIDENDOS	” 89,149

CONSEJO DE ADMINISTRACION

PRESIDENTE
Guillermo E. Purcell

VICE-PRESIDENTE
S. Guillermo Condon

DELEGADO DEL SUPREMO GOBIERNO
Juan M. Simpson

DIRECTORES:
Tomás Eastman C.
Enrique Midleton C.
Lautaro Rosas
Carlos Soublette

DIRECTOR-GERENTE
Ernesto Decombe Echazarreta

81.a MEMORIA

PRESENTADA POR EL CONSEJO DE ADMINISTRACION DEL BA HIPOTECARIO A LA JUNTA GENERAL DE ACCIONISTAS EN EL DE JULIO DE 1925

SEÑORES ACCIONISTAS:

A fin de dar cumplimiento a lo dispuesto en los estatutos sociales, sometemos a vues bación el Balance General correspondiente al primer semestre del año en curso.

La utilidad líquida obtenida asciende a la suma de . . . . $
que agregada al Fondo de Dividendos existentes de . . . .

forma la suma de . . . . $

que os proponemos distribuir en la siguiente forma:
1.o Repartir a los señores accionistas un dividendo de $ 7 por acción . . . . $
2.o Destinar a gratificación de empleados . . . .
3.o A Fondo de Eventualidades . . . .
4.o A Fondo de Dividendos, el saldo de . . . .

Suma igual . . . . $

Aceptada esta distribución, los fondos acumulados quedarían como sigue:
Capital Pagado . . . . $
Fondo de Reserva (Completo) . . . .
Fondos de Eventualidades . . . .
Fondo de Dividendos . . . .

Total efectivo . . . . $

Lamentamos sinceramente el fallecimiento del Presidente del Consejo de Administración, berto Pretot Freire, que por largos años prestó su valioso concurso al desarrollo de la institu mismo tiempo tenemos que dar cuenta de la renuncia que el Vice-presidente don Carlos hizo de su cargo de miembro del Consejo. En reemplazo de estos consejeros fueron designado cionistas señores Carlos Soublette y Tomás Eastman C., cuyos nombramientos sometemos a vu tificación.

Corresponde a la Junta General la elección de la Comisión Inspectora de Cuentas para tre en curso.

Valparaíso, 1.o de Julio de 1925.

GUILLERMO E. PURCELL,
Presidente

ERNESTO DECOMBE ECHAZARRE
Director-Gerente

BANCO HIPOTECARI

BALANCE GENERAL EN 30 DE JUNIO DE 1925

DEBE

Capital Pagado	$ 2.000,000.00	
Fondo de Reserva (Completo)	500,000.00	
Fondo de Eventualidades	650,000.00	
Fondo de Dividendos	89,149.23	$ 3.239,149.23
Impuesto a la renta sobre Bonos	$ 48,985.59	
Cupones y Letras Amortizadas	1.536,662.30	
Operaciones Pendientes	203,620.43	$ 1.789,268.32
Emisión de Letras Hipotecarias:		
Serie del 6%	$ 29,000.00	
Serie del 7%	325,000.00	
Serie del 8%-2%	6.052,000.00	
Serie del 8%-1%	22.949,000.00	$ 29.355,000.00
Valores en Custodia y en Garantía		$ 8.437,000.00
Fondo de Ahorros de Empleados		56,701.55
Ganancias y Pérdidas		182,026.88
Totales		$ 43.059,145.98

HABER

Caja en efectivo	$ 64,573.00	
Vales Bancarios	475.49	
Depósitos en otros Bancos	1.276,317.80	$
Bienes Raíces	$ 550,000.00	
Bonos y Acciones	695,060.00	$
Muebles	$ 19,000.00	
Material y Material de Emisión	15,684.00	
Impuesto de Timbres y Estampillas	$ 2,960.50	
Dividendos hipot. del semestre	280,290.42	
Dividendos hipot. semestres anteriores	268,503.97	
Intereses por recibir	162,922.26	
Primas de Seguros por Cobrar	39,712.49	$
Préstamos Hipotecarios en Letras	$ 29.355,000.00	
Préstamos Hipotecarios en Dinero	1.779,576.43	
Préstamos sobre Bonos	112,069.63	$
Títulos en Custodia y en Garantía		$
Totales		$

Ganancias y Pérdidas

DEBE

Impuestos	$ 3,392.25	
Gastos Generales	42,798.86	
Castigos	21,123.85	
Sueldos, incluida asignación al Fondo de Ahorros de los Empleados	62,816.00	$ 130,130.96
Utilidad líquida		182,026.88
Suma		$ 312,157.84

HABER

Sumas al Haber de esta Cuenta por arriendos, intereses, comisiones y productos de los valores en Cartera	$
Suma	$

Valparaíso, 30 de Junio de 1925

Vo. Bo.

JUAN M. SIMPSON,
Delegado del Supremo Gobierno.

J. VILLANUEVA S. M.,
Contador.

ERNESTO DECOMBE ECHAZARRE
Director-Gerente

INFORME

SEÑORES ACCIONISTAS:

Oportunamente efectuamos el Arqueo de Caja, Bonos en Custodia y en Cartera, enco perfecta conformidad entre las existencias y cantidades que acusan los libros respectivos.

Igualmente revisamos el Balance, que asimismo está conforme con los libros que se nos ha sentado.

Valparaíso, 1.o de Julio de 1925

ARTURO E. SUTHERLAND,
Inspector.

ROBERTO MAAS,
Inspector.

LOS AGRICULTORES DE OVALLE SOLICITAN UN PRESTAMO DE $ 2.000,000.00

Los agricultores del departamento de Ovalle han enviado una solicitud al Director de la Caja de Crédito Hipotecario, por la cual solicitan facilidades para la obtención de créditos por valor de $ 2.000,000, en forma bancaria, con interés corriente y garantía hipotecaria, a fin de que los dueños de tierras o arrendatarios, puedan repoblar con los animales que necesitan y de qu ecarecen hoy, día a causa del mal año agrícola anterior.

Sabedor de esta petición el Ministro de Industria, don Claudio Vicuña, se ha dirigido al Director de la Caja de Crédito, manifestándole que esas facilidades podrían dárseles a esos agricultores, si el Gobierno acordara consultar en los presupuestos una cantidad de la cual pudiera deducirse, eventualmente, la parte de intereses y amortizaciones que no cubrieran oportunamente los interesados.

El señor Ministro dice al Director de la Caja que en ese sentido quisiera saber su opinión, anticipándole que ese Departamento estaría llano para patrocinar la fórmula de garantía de que ha hablado.

DIRECTOR Y SUB-DIRECTOR DE LA CAJA DE RETIRO Y PREVISION SOCIAL DE LOS FF. CC. DEL ESTADO

Don Róbinson Paredes P.

En la tarde de ayer ha quedado firmado por el Presidente de la República, el decreto por el que se nombra Director en propiedad de la Caja de Retiro y Previsión Social de los Ferrocarriles del Estado, al actual Intendente de Curicó, don Róbinson Paredes y para Sub-Director de la misma repartición a don Carlos Ossa Lynch.

La Cruz Roja de las Mujeres de Chile

Tuvo el siguiente movimiento en su dispensario durante el mes de Junio:

Enfermos inscritos, 228. Mujeres, 85; hombres, 112; niños, 31.

Diagnósticos. — Lúes, 16; tuberculosis, 3; quirúrgicos, 183; enfermedades de la piel, 7; diversos, 19. Total: 228.

Inyecciones, 703.

Curaciones, 1,243.

LA GRAN CONCENTRACION DE LOS EMPLEADOS DE SANTIAGO

Conforme hemos venido anunciando, mañana a las 9.30, en el Teatro Alhambra tendrá lugar la gran concentración de los empleados de Santiago que ha sido organizada por el Consejo Administrativo de la Unión de los Empleados de Chile, y en la cual se dará lectura a un memorial que se elevará a S. E. el Presidente de la República, solicitándole la inmediata constitución de los Tribunaes de Conciliación y Arbitraje.

En esta concentración hará uso de la palabra el representante legal de la Uech, señor Luis Quiroga Cossío, quien dará lectura al memorial, hará presente las diversas fáces porque ha tenido que atravesar el movimiento de los empleados, la situación en que se encuentran actualmente por falta de autoridad competente que haga cumplir sus derechos y en la que pueden llegar a encontrarse si no son unidos y marchan todos de acuerdo y compactos en todos los movimientos.

CITACIONES

Para hoy, a las 3.30 P. M., está citado el Consejo Administrativo a sesión ordinaria a fin de continuar ocupándose de la concentración de mañana.

A la misma hora están citados los empleados de la firma Antonio Ferrer y a los cuales se les ruega la puntualidad en la hora y concurrencia a la citación.

Carroceros-Tapiceros de Atomóviles

Liquidamos una partida de género inglés de lana, especial para tapizar automóviles. Garantizamos precio menor del costo.

BESA & Cía. Ltda., DELICIAS 950

LA TRAGICA SITUACION DE LOS HABITANTES DE CABILDO

PRESENTACION ELEVADA A S. E.—ENTREVISTA AL PRESIDENTE DE LA COMIOSION QUE VINO A SANTIAGO.

Una comisión venida del pueblo de Cabildo, compuesta por los señores Virginio Fuenzalida, Felipe Bodelón y don Daniel I. Mena, pasó a la Secretaría de la Presidencia de la República, para entregar a S. E. el pliego de peticiones que damos a continuación, en el cual se da a conocer la terrible situación por que atraviesan los habitantes de esa región.

EL PLIEGO DE PETICIONES

El pliego de peticiones, que fué entregado al Secretario de la Presidencia, señor Fernando Alessandri, está concebido en los siguientes términos:.

"Excmo. Señor:

Se nos ha confiado la misión de acercarnos a V. E., con el objeto de poner en sus manos las conclusiones del Comicio público verificado en Cabildo por el pueblo y población agrícola de aquella zona, que se encuentran sin trabajo y sin los recursos más necesarios para alimentar a sus familias.

Piden a V. E. la construcción de algunas obras públicas que puedan dar trabajo a la numerosa población agrícola de la comuna, actualmente desocupada por la paralización de las faenas y la que sin duda alguna aumentará a medida que estos trabajos sea imposible seguirlos por la persistente sequía.

Entre estas obras recomiendan la construcción del ferrocarril de Cabildo a Putaendo, cuyos planos están terminados y aprobados por la Dirección de Obras Públicas. Esta obra tiene la ventaja de que daría trabajo a mayor número de operarios.

Otra de las obras que podrían iniciarse sería el mejoramiento inmediato de los caminos públicos, aplicando al efecto los fondos existentes en la Tesorería Fiscal de La Ligua.

Hemos aceptado esta misión, confiados en la benevolencia de V. E. tantas veces demostrada en favor del pueblo, y esperamos llevar una promesa del Primer Magistrado de la nación, para ese pueblo afligido por la miseria. (Fdos.): **F. Bodelón. — Virginio Fuenzalida. — Daniel I. Mena.**"

CON EL PRESIDENTE DE LA COMISION

En las últimas horas de la tarde tuvimos oportunidad de conversar con el presidente de la comisión, señor Bodelón, quien nos hizo las siguientes declaraciones:.

Como ustedes saben, en la región de Cabildo no llueve desde Junio del año de 1923, sólo han caído ligeras lloviznas que ni siquiera han remojado el suelo, por tal motivo, no ha salido el pasto, y la sequía se ha prolongado con caracteres horrorosos produciendo las más espantosas consecuencias.

Entre los pueblos más afectados por la sequía, merecen nombrarse fuera de Cabildo, Tunilos, Los Angeles y Alicahue, etc.

El ganado, debido a la falta de pasto, ha desaparecido por completo y los pequeños agricultores han tenido que ver desaparecer todas sus esperanzas de mejoramiento.

El río Los Angeles y el Alicahue, que juntos forman el Ligua, se encuentran completamente secos, y si la falta de lluvias continúa hasta Setiembre, el río Ligua también se secará, y ya no será posible la vida en esas regiones.

Para poder suministrarse agua en los ríos que han quedado secos, la gente ha tenido que construir pozos en el lecho de los ríos, transportando el agua al hombro a enormes distancias.

LA POBREZA ES GENERAL

Han sido tan enormes las consecuencias de la sequía, que la gente ha quedado completamente escasa de recursos. Los hombres se han visto obligados a emigrar a la pampa salitrera en demanda de trabajo, después de perder toda esperanza de mejorar la vida.

SIN ALIMENTOS Y SIN VESTUARIOS

La mayoría de la gente de esta región está condenada a perecer por la falta de alimentos y vestuarios. muchos hombres y mujeres andan a medio vestir, pues no tienen qué ponerse. Y pensar que la mayoría de esta gente está compuesta por mujeres y niños, pues los hombres han tenido que emigrar en busca de trabajo.

FALTA DE REMEDIOS

A la plaga del hambre se ha venido a sumar otro factor que siempre acompaña a la miseria, y que son las enfermedades, las cuales no pueden ser atendidas por la falta absoluta de recursos para obtener los medicamentos necesarios.

LAS MEDIDAS QUE SE IMPONEN

Nuestro entrevistado nos manifiesta a continuación, que en el pliego de peticiones presentado al Gobierno se contemplan las medidas correspondientes para suministrar el trabajo necesario a los pobladores de esas regiones, con ello se conseguiría aliviar en gran parte la situación de esa gente que se encuentra condenada a vivir días angustiosos.

LA COMISION Y S. E.

—Nosotros, nos dijo nuestro entrevistado, tenemos la más firme convicción de que nuestras peticiones serán atendidas por S. E., al cual tienden en estos momentos todas las miradas de aquella gente, que en la esperanza de que el Gobierno alivie su triste condición, no ha entrado en el período de la desesperación.

S. E. nos dará la palabra final sobre nuestra misión y volveremos a nuestros hogares llevando la noticia a nuestros compatriotas, de que tendrán el pan de nuevo en sus hogares y que desaparecerán estos angustiosos días de hambre, que han azotado a estas regiones.

Tales fueron las declaraciones que nos hizo el señor Bodelón, presidente de la comisión, sobre la situación creada en la región, por el hambre.

EN SAO PAULO SE RECTIFICA A DON LADISLAO ERRAZURIZ

El Cónsul General de Chile en Sao Paulo, señor Julio César Campos, ha informado al Ministerio de Relaciones Exteriores que con motivo de las declaraciones que hiciera en Nueva York a la Agencia United Press el señor Ladislao Errázuriz, relativas a la situación política de Chile, el joven periodista brasileño señor José Vicentini que ha seguido de cerca y con especial interés la reciente evolución de nuestro país, creyó del caso contestar las declaraciones trasmitidas por la Agencia aludida y con tal objeto publicó un artículo en el diario "O Estado Sao Paulo", que es el principal rotativo de esa capital, en el cual hace una brillante defensa de Chile y de S. E. el Presidente de la República, Excmo. señor Alessandri.

Ante todo Purifique su Sangre

Si su sangre está cargada de impurezas, y se siente usted con frecuente malestar, erupciones cutáneas, humores, etc., que minan su vitalidad, es imperativo purificar la sangre.

Para hacer esto eficazmente tome Ud. el Hierro Nuxado. Millares de personas que lo han tomado lo recomiendan. Es una fórmula científica que combina poderosos elementos depurativos a la vez que obra como reconstituyente. El hierro orgánico que contiene, revivifica la sangre y fortalece el sistema nervioso -lo mismo los Glicerofosfatos, ingredientes que, propiamente combinados, hacen del Hierro Nuxado un producto de inmensa utilidad para el organismo humano.

Póngalo a prueba; dos semanas bastarán para demostrarle el bien que puede hacerle el Hierro Nuxado.

AL NUEVO SUB-SECRETARIO DE RELACIONES

LE ENVIA SU ADHESION EL PERSONAL DEL MINISTERIO

Se han cambiado los siguientes telegramas entre el personal del Ministerio de Relaciones Exteriores y el nuevo Sub-secretario de dicho Departamento, señor Miguel Luis Rocuant, actualmente en Río Janeiro:

"Personal Ministerio congratúlase designación nuevo jefe y al ponerse a sus órdenes le manifiesta sus más cordiales felicitaciones".

"Río Janeiro, Julio 2. — Manifiesto al personal del Ministerio mi profundo regocijo por ir a trabajar con amigos de tan reconocidos méritos y mis agradecimientos muy sinceros por su generosa congratulación".

EL TRASPORTE DE PAPAS DEL SUR AL CENTRO Y NORTE DEL PAIS

El Director General de los Servicios Agrícolas, señor Rojas Huneeus, ha enviado una nota al Ministerio de Agricultura por la cual solicita que se adopten algunas medidas en orden de activar el traslado de papas desde el Sur del país, Archipiélago de Chiloé, a las provincias centrales y Norte de la República.

Sabemos que a este respecto, el señor Ministro de Agricultura, ha hecho diversas gestiones a fin de movilizar cuanto antes la producción de papas de Chiloé, en donde ha sido la cosecha tan abundante, para cuyo objeto ha tratado de conseguir un transporte de la Armada, el que, desgraciadamente, estaba ocupado en otros servicios.

Sin embargo, debido a las gestiones practicadas por el Departamento de Agricultura, se ha logrado que las tarifas ferroviarias sean rebajadas en forma bastante apreciable.

CIGARRILLOS
LA CUBANA
no tienen RIVAL
40 cts.
¡famosos!
CIA INGLESA DE TABACOS

LA DIFICIL SITUACION ECONOMICA DE LA BENEFICENCIA PUBLICA PREOCUPA AL GOBERNO

La difícil situación porque atraviesa la Beneficencia Pública ha sido considerada por el Ministro de Hacienda, señor Magallanes, con el Sub-secretario del Ministerio de Higiene, Doctor Pedro Lautaro Ferrer.

En efecto, después de haberle enviado una extensa nota en que daba cuenta sobre los continuos reclamos de las Juntas de Beneficencia de la República sobre la angustiada situación porque atraviesan los hospitales, que deberán clausurar sus puertas si no se conceden fondos; el Sub-secretario, Doctor don Pedro Lautaro Ferrer, celebró una detenida conferencia con el Ministro de Hacienda señor Magalanes.

El Doctor señor Ferrer hizo notar que la gran deuda de la Beneficencia no lograría ser cancelada con la cuenta bancaria de los once millones de pesos acordada por el decreto-ley N.o 77.

En vista de esta situación, el Ministro señor Magallanes expresó al Doctor Ferrer que hiciera un balance general con el objeto de solicitar del Gobierno los fondos necesarios para sacar a la Beneficencia de la situación porque atraviesa. El proyecto será en seguida sometido a la consideración del Consejo de Ministros a fin de tener adelantado el trabajo a la llegada del Ministro de Higiene a su regreso de las provincias del norte.

El Doctor señor Ferrer envió inmediatamente una circular telegráfica a las Juntas de Beneficencia del país con el fin indicado.

¿Desea Ud. aprender INGLES bien y en corto tiempo?

CONSULTE LA GRAMATICA INGLESA (1) DEL SEÑOR ARTURO ZANELLI (2)

PIDALA A SU LIBRERO. PRECIO: $ 4. PROVINCIAS: $ 4.50. (PEDIDOS POR MAYOR: 30% DE DESCUENTO)

NOTA.—A los profesores de inglés, particulares o del Estado que deseen conocer esta obra, se les enviará un ejemplar de obsequio, solicitándolo personalmente o por escrito al autor:

Agustinas 1060, Instituto Comercial de Santiago

Establecimiento que recientemente ha organizado varios cursos a cargo del autor, ya para estudiantes, profesionales y comerciantes.

(1) Con y sin pronunciación.
(2) En uso en los principales liceos y colegios del país.

Gillette
NO STROPPING
441
NO HONING

¡Un Momento!!

Una navaja de seguridad Gillette, enchapada en oro, a un precio inconcebiblemente bajo.

VEA VD. esta navaja. Es una Gillette legítima, enchapada en oro, acabada de salir de la fábrica, con cajita para guardar las hojas también enchapada en oro, todo en un precioso estuche.

Las navajas y hojas Gillette legítimas son empleadas diariamente por millones de personas, y han hecho del afeitarse un verdadero placer.

Compre hoy mismo una Gillette.

Busque a su proveedor. Sus existencias de este artículo están constantemente renovadas.

Para que la afeitada sea perfecta exija que le den navajas y hojas Gillette legítimas.

Navaja de Seguridad Gillette

TRADE Gillette MARK

Fordson

PREPARANDO LA TIERRA PARA LAS SIEMBRAS

MEDIO MILLON DE "FORDSON"

El 21 de Mayo del presente año el TRACTOR "FORDSON" N.o 500,000 fué terminado para contribuir, con los fabricados anteriormente, al mejoramiento de los métodos de trabajo en los campos, para facilitar las labores del agricultor y ayudar al mejoramiento general de la colectividad.

MEDIO MILLON DE TRACTORES "FORDSON" LE DICEN A USTED QUE NO HAY OTRA HERRAMIENTA AGRICOLA DE MAYOR UTILIDAD, Y QUE LA ADQUISICION DE UN "FORDSON" ES PROGRESO PARA USTED Y AUMENTO DE BIENESTAR PARA SU PATRIA.

PRECIOS SOBRE CARRO EN SANTIAGO:

SIN GUARDABARROS $ 6,900.-- CON GUARDABARROS $ 7,300.--

AGENTE EN SANTIAGO:

CARLOS ORREGO & Cía. Ltda.

HUERFANOS 819-823

MELIPILLA: PRESA Hnos.
RANCAGUA: PEDRO TORO y Co.
RENGO: R. EMPARANZA
SAN BERNARDO: PEDRO MEDINA
QUILLOTA: DOMINGO CIUFFARDI
VIÑA DEL MAR: DOMINGO CRUCIANI

BANCO ESPAÑOL DE CHILE

Autorizado por Decretos Supremos de 24 de Abril de 1900, 22 de Marzo y 30 de Diciembre de 1905, 23 de Junio de 1911, 20 de Junio de 1917
y 6 de Marzo de 1920

CAPITAL AUTORIZADO		$	100.000,000
CAPITAL PAGADO		”	60.000,000
FONDO DE RESERVA (Completo)		”	24.000,000
FONDO PARA DIVIDENDOS		”	2.414,342
FONDO DE RESERVA EXTRAORDINARIO, M|c		”	460,000
FONDO DE RESERVA EXTRAORDINARIO, £ 354,124.1.9	Oro	”	4.721,654

CONSEJO DE ADMINISTRACION

VALPARAISO

Señor RAMON NIETO, Presidente
” RAMON PUELMA BESA, Vice-Presidente

Señor FRANCISCO DE CASO
” FRANCISCO FERNANDEZ GARCIA

Señor MANUEL GONZALEZ A.
” ELISEO GUTIERREZ

Señor JOSE OSUNA
” JOSE RODRIGUEZ RIVAS

CONSEJO LOCAL DE SANTIAGO

Señor ROMUALDO ZULUETA, Presidente
” ENRIQUE MORANDE VICUÑA, Vice-Presidente

Señor ALFREDO BARROS ERRAZURIZ
” BENITO CAMINO

Señor JOSE CASTELLA Y GRANJA
” FRANCISCO GARCIA PAZ

Señor JORGE MATTE GORMAZ

Oficinas Principales:

VALPARAISO (Casa Matriz)

Señor MANUEL CASTRO VALDIVIA,
Gerente del Banco

Señor ENRIQUE JARA TORRES
” EMILIO ETCHEGARAY
Sub-Gerentes

Señor GALVARINO PEÑA L.
” JULIO VARELA M.
Secretarios

Señor ARTURO VALENZUELA V.
Apoderado

Señor FRANCISCO DE P. DONOSO, Jefe de Sucursales

Señor AUGUSTO MERINO
” LEONIDAS YAVAR
” JOSE G. VIZCARRA

Señor LUIS A. HENRIQUEZ
” ERNESTO ALVAREZ G.
” SAMUEL F. DE LERMA
Inspectores de Oficinas

SANTIAGO

Señor LUIS A. LARRAGUIBEL
Gerente

Señor OTTO MEYERHOLZ
” ALFONSO GUTIERREZ
Sub-Gerentes

AGENTES EN LAS SUCURSALES

VALPARAISO (Almd)	Sr. JUAN C. VILLAR
SANTIAGO (Estación)	” ALFREDO VILDOSOLA
SANTIAGO (S. Diego)	” ANTONIO PINCETTI
SANTIAGO (V. Mack)	” LUIS A. MATURANA
SANTIAGO (San Pablo)	” LUIS DEL SOLAR
IQUIQUE	” MANUEL LABRA I.
ANTOFAGASTA	” OSCAR CAMPOSANO.
TALTAL	” ANTONIO GUISADO
SERENA	” FRANCISCO ALVAREZ Z.
COQUIMBO	” HUMBERTO RUIZ TAGLE
OVALLE	” HECTOR CARRILLO
QUILLOTA	” RAFAEL RODRIGUEZ
CALERA	Sr. LUIS PINEDA R.
SAN FELIPE	” ENRIQUE A. DEL CAMPO
LOS ANDES	” ERNESTO BARRIOS
MELIPILLA	” JORGE MARSHALL
RANCAGUA	” NICANOR CRISTI C. M.
RENGO	” OSCAR PEÑAFIEL
SAN FERNANDO	” MAMERTO BRIONES
CURICO	” EDUARDO GARRETON
TALCA	” ADAN MARDONES
SAN JAVIER	” TRISTAN DIAZ
LINARES	” CHRISTIAN RAUCH, Int.
PARRAL	” MIGUEL OLIVOS G.
CAUQUENES	” MANUEL A. CAMPOS.
CHILLAN	Sr. GUILLERMO ROJAS
BULNES	” ARTURO AYALA
CONCEPCION	” OSCAR GAZMURI
TALCAHUANO	” ALEJANDRO ROZAS
LOS ANGELES	” ESBERTO A. RAMIREZ
ANGOL	” RICARDO VALDIVIA
TRAIGUEN	” HOMERO VARELA M,
VICTORIA	” CEFERINO VELOSO
LAUTARO	” LUIS AZOCAR
TEMUCO	” DANIEL MUNIZAGA
VALDIVIA	” WALDEMAR RAUTENBERG
OSORNO	” LUIS A. DE FERRARI
PUNTA ARENAS	” ALEJANDRO PINO

AGENCIAS EN EL EXTRANJERO

LONDRES	MIDLAND BANK LTD. WESTMINSTER BANK LTD. BANCO ESPAÑOL DEL RIO DE LA PLATA. BARCLAYS BANK LTD. KLEINWORT SONS & Co.
FRANCIA	BANQUE NATIONALE FRANCOMPTE DE PARIS. COMPTOIR NATIONAL D'ESCREDIT. BANQUE NATIONALE DE LA PLATA. BANCO ESPAÑOL DEL RIOCAISE du COMMERCE EXT.
BELGICA	WESTMINSTER FOREIGN BANK LTD. COMPTOIR NATIONAL D'ESCOMPTE DE PARIS.
ALEMANIA	BANCO ESPAÑOL DEL RIO DE LA PLATA. DARMSTADTER UND NATIONAL BANK.
ESPAÑA	BANCO HISPANO AMERICANO. BANCO CALAMARTE. BANCO ESPAÑOL DEL RIO DE LA PLATA. BANCA MARSANS. BANCO DE VIZCAYA. BANCO HERRERO.
ITALIA	BANCO ESPAÑOL DEL RIO DE LA PLATA. CREDITO ITALIANO. BANCO DI ROMA. BANCA NAZIONALE DI CREDITO. BANCO HOLANDES DE LA AMERICA DEL SUD.
LISBOA	BANCO INTERNACIONAL DO COMERCIO.
SUIZA	UNION DE BANQUES SUISSES.
AUSTRIA	ANGLO AUSTRIAN BANK.
HOLANDA	BANCO HOLANDES DE LA AMERICA DEL SUD. ROTTERDAMSCHE BANKVEREENIGING.
SUECIA	AKTIEBOLAGET SYDSVENSKA BANKEN.
TURQUIA	GUARANTY TRUST COMPANY OF NEW YORK. BANCO DI ROMA.
EGIPTO	BANCO DI ROMA
PALESTINA	BANCO DI ROMA.
JAPON	PARK UNION FOREIGN BANKING CORPORATION
NEW YORK	THE EQUITABLE TRUST CO. OF NEW YORK. GUARANTY TRUST COMPANY OF NEW YORK. THE NATIONAL CITY BANK OF NEW YORK.
CANADA	THE ROYAL BANK OF CANADA.
CUBA	BANCO COMERCIAL DE CUBA.
BRASIL URUGUAY	BANCO ESPAÑOL DEL RIO DE LA PLATA.
ARGENTINA	BANCO ESPAÑOL DEL RIO DE LA PLATA. BANCO HOLANDES DE LA AMERICA DEL SUD. BANCO DE LA PROVINCIA DE BUENOS AIRES.
ECUADOR	BANCO DEL ECUADOR.
BOLIVIA	BANCO NACIONAL DE BOLIVIA.
PERU	BANCO DEL PERU Y LONDRES. BANCO ITALIANO.

Quincuagésima Memoria

Que el Consejo de Administración presenta a la Junta General Ordinaria de Accionistas en 14 de Julio de 1925

De acuerdo con lo que prescriben los Estatutos, el Consejo de Administración presenta a los señores Accionistas el Balance General del Banco en 30 de Junio próximo pasado, y la cuenta de Ganancias y Perdidas corr pondiente al semestre que acaba de terminar.

El Consejo ha manifestado a los señores Accionistas, en diferentes reuniones generales, que, debido a la crisis mundial del comercio, producida a la terminación de la guerra europea, nuestra Oficina de Barcelona se envuelta en los trastornos económicos y financieros consiguientes a esta situación, los que le originaron quebrantos de cierta importancia que todavía no están definitivamente liquidados.

El Directorio, empeñado en acumular recursos para atender a esas necesidades, considera conveniente aplicar $ 3.500,000, de las utilidades del presente ejercicio a ese objeto, cantidad que, unida a los Fondos que se venido acumulando hasta ahora en la Cuenta de Eventualidades, forma un total de $ 12.776,941.55.

La utilidad del semestre, sin considerar la suma destinada a Eventualidades, asciende a	$	4.930,091.13
Menos suma destinada al Fondo de Eventualidades		3.500,000.00
Utilidad liquida	$	1.430,091.13
Agregada esta cantidad al Fondo para Dividendos		2.414,342.70
Forma un total disponible de		3.844,433.83

El Consejo propone dar a esta suma la siguiente distribución:

1.o Repartir a los señores Accionistas un dividendo de $ 5 sobre 580,000 acciones totalmente pagadas	$	2.900,000.00
2.o Pasar al Fondo de Accionistas el saldo de		944,433.83
	$	3.844,433.83

Aceptada la distribución propuesta, los fondos del Banco quedarían representados por las siguientes cifras:

CAPITAL PAGADO	$	60.000,000.00
FONDO DE RESERVA (COMPLETO)		24.000,000.00
FONDO DE RESERVA EXTRAORDINARIO M|c.		460,000.00
FONDO DE ACCIONISTAS		944,433.83
FONDO DE RESERVA EXTRAORDINARIO EN ORO: £ 354,124..1..0.	ORO	4.721,654.50

Debe la Junta elegir dos Inspectores propietarios y dos suplentes para el examen de las cuentas del semestre que comienza, en cada una de las Oficinas de Valparaíso y Santiago.

VALPARAISO, JULIO 14 DE 1925.

RAMON NIETO, Presidente.

MANUEL CASTRO VALDIVIA, Secretario

Balance General del Banco Español de Chile

EN 30 DE JUNIO DE 1925

Oficinas en: Valparaíso; Valparaíso-Almendral; Santiago, Santiago-Estación, Santiago-San Diego, Santiago-Vicuña Mackenna, Santiago-San Pablo; Iquique, Antofagasta, Taltal, La Serena, Coquimbo, Ovalle, Quillota, La Calera, San Felipe, Los Andes, Melipilla, Rancagua, Rengo, San Fernando, Curicó, Talca, San Javier, Linares, Parral, Cauquenes, Chillán, Bulnes, Concepción, Talcahuano, Los Angeles, Angol, Traiguén, Victoria, Lautaro, Temuco, Valdivia, Osorno y Punta Arenas.

DEBE

		En moneda Corriente	En oro chileno de 18 d.
DEPOSITOS:			
Agencias en el Exterior			$ 37,378.57
A la Vista y en Cuenta Corriente	$ 128.791,860.25		4.874,337.04
A plazo	102,291,247.82	$ 231.083,108.07	7.645,678.09
Vales a la Vista (Bancarios)		2.711,044.27	
Depósitos de Valores en Custodia y Garantía		$15.008,212.42	2.708,366.46
Impuesto a la Renta		148,343.22	6,485.75
Agencias y Sucursales		3.991,215.61	3.638,898.29
Caja de Emisión Fiscal con Garantía Leyes N.os 3772, 3820 y 4041		77.330,000.00	
Caja de Emisión Fiscal con Garantía de Libranzas descontadas provenientes de Auxilios Salitreros		592,962.05	
Adeudado al Público		$ 630.864,885.64	$ 18.911,144.20
Capital Pagado	60.000,000.00		
Fondo de Reserva	24.000,000.00		
Fondo de Reserva Extraordinario	460,000.00		
Fondo de Reserva Extraordinario en oro, £ 354.124.1.9			4.721,654.50
Fondo para Dividendos	2.414,342.70		
Dividendos por pagar	161,047.89		
Ganancias y Pérdidas	1.430,091.13		
Adeudado a los Accionistas		88.455,481.72	
		$ 719.330,367.36	$ 23.632,798.70

HABER

		En moneda Corriente	En oro chileno de 18 d.
CAJA: Billetes Fiscales	$ 27.171,020.79		
Metálico en Plata	297.028.95		
Metálico en Oro Chileno			$ 1.052,936.53
	$ 27.468,049.74		
Cheques y Valores disponibles de otros Bancos	7.317,929.26	$ 34.785,979.00	
Disponible en Cuenta Corriente en otros Bancos			986,825.64
Empréstitos Interno Ley 3772 de 15 de Julio de 1921, Ley 3820 de 23 de Diciembre de 1921 y Ley 4041, de 9 de Setiembre de 1924		77.330,000.00	
Bonos y Títulos de Crédito		1.138,352.10	
Valores en Custodia y Garantía		315.008,212.42	2.708,366.46
Bienes Raíces		10.570,826.79	
Muebles		891,298.09	9,912.71
Material		746,313.72	897.10
Avances y Documentos en Cartera	267.789,109.61		17.589,327.62
Avance y Documnetos (Artículo 10 de la Ley de Bancos)	4.019,585.46		
Avances y Documentos (Artículo 14 de la Ley N.o 1054, de 31 de Julio de 1898)	806,538.07	272.615,233.14	
Operaciones Pendientes		4.986,134.84	1.284,532.64
Libranzas Descontadas provenientes de Auxilios Salitreros		592,962.05	
Intereses y Descuentos		665.055.21	
		$ "19.330,367.36	$ 23.632,798.70

GANANCIAS y PERDIDAS

DEBE

Contribuciones		$ 100,958.91
Gastos Generales	$ 1.050,134.06	
Gastos de Escritorio	277,524.44	
Gastos de Remesas	36,073.42	
Gastos de Timbres	119,972.21	
Gratificación Extraordinaria a los empleados	150,000.00	
Remuneración al Directorio	87,000.00	
Seguros	8,545.34	
Sueldos	2.904,178.30	
Imposición del Banco, Fondo de Retiro, Ley 188	142,719.65	4.776,142.42
Muebles y Material: Castigo en estas Cuentas		95,804.74
Fondos para Eventualidades		3.500,000.00
UTILIDAD LIQUIDA		1.430,091.13
		$ 9.902,997.20

HABER

Saldo que resulta al Haber de esta Cuenta, rebajando intereses pagados, y haciendo provisión para documentos dudosos	$ 9.902,997.20
	$ 9.902,997.20

RAMON CATALAN CACERES,
Contador

Valparaíso, 30 de Junio de 1925

MANUEL CASTRO VALDIVIA,
Gerente

DEPORTES

FOOTBALL

os encuentros de hoy de la Liga Comercial

SE VERIFICARAN EN LAS CANCHAS INDEPENDENCIA Y YUNGAY

Puede decirse que de los resulta- s a que arriben los contendores ta tarde, se podrá, más o menos, ber a punto fijo cuál será el mpeón de esta interesante com- tencia.

En la cancha Independencia, a 3.30, jugarán el Laboratorio roterapia con el Santa María. te encuentro es esperado con vi- interés en los círculos de la mercial, pues ambos conjuntos seen jugadores de méritos. La ea delantera, como las defensas, Santa María se entienden a la rfección, y sus jugadas, en las siones en que les hemos visto, han dejado la impresión de los jores cuadros que actúan en estros fields. El Laboratorio Se- erapia ha reunido un conjunto eccionado capaz de vencer al jor rival, y las figuras de Galle- llos, Brito, Ampuero y otros no cesitan comentarios.

Por su parte, el Santa María se ha preparado con esmero y el encuentro promete resultar de alto interés. Los directores de la Liga asistirán todos a presenciar el partido, a fin de seleccionar un conjunto que hará frente, dentro de poco, a algunas Ligas interesadas en establecer competencias con esta institución.

METALURGICO CONTRA TORRES HEIREMANS

En la cancha Yungay se llevará a efecto este partido. El Metalúrgico ha demostrado estar en espléndidas condiciones de entrenamiento, venciendo a todos los equipos con los que le ha tocado actuar. Hoy se apresta para salir airoso de la prueba. Su contendor que en nada le desmerece, igualmente querrá mantener a toda costa la situación en que va colocado en el puntaje, motivo por el cual sospechamos que el partido resultará de atracción.

l carnet oficial de mañana de la Liga Metropolitana

Esta prestigiosa entidad local ñana seguirá desarrollando el grama de sus competencias, lan- que por la calidad de los con- dores prometen tener un desa- llo de interés.

NTIAGO NATIONAL CON COLO COLO

No cabe duda que uno de los en- ntros de mayor importancia a lizarse en el día de mañana lo stituirá el Colo Colo con Santia- National, dos equipos que tienen sobresaliente actuación en las s de la Metro y que justamente llamado la atención de nues- s entendidos por el juego caba- oso y eficiente que emplean, lo les ha valido captarse hondas patías, además de perfilarse co- los presuntos vencedores de la le.

Este lance se verificará en la cha de los ingleses a las 3.15 M. bajo las órdenes del árbitro or Carlos Fanta.

GALLANES v. LOMA BLANCA

Esta jornada será el lance de fondo en la cancha principal de los Campos de Sports de Ñuñoa y será dirigida por el árbitro señor Roberto Aguirre.

AUDAX ITALIANO CONTRA UNION CHILENA

No puede haberse designado un preliminar más interesante para los Campos de Sports que este match de la división superior, ya que ambos cuadros son sobradamente conocidos de nuestros aficionados.

Dará comienzo a la reunión a la 1.45 P. M. dirigida por el árbitro señor Francisco Viveros.

ENGLISH v. MORNING STAR

Este lance de la división superior se verificará en la cancha del Barcelona en Independencia N.o 1, a las 3.15 P. M. bajo la dirección del árbtro señor Pedro J. Malbrán, partdo que anteriormente se llevó a efecto y fué suspendido por falta de luz a un empate de un tanto por lado, por lo que seguramente mañana tratarán de deslindar superioridades.

De preliminar actuará el Nacional II v. Estrella de Chile.

VERTON I v. SANTIAGO I E VERTON II Y III v. EL TANI Y III.— Mañana se llevará a cto estos encuentros amistosos. la mañana a las 9 A. M. en la cha que El Tani posee en el Par- Cousiño, empezará a jugar el cer equipo del Everton con El l a las 10 P. M. los segundos ipos. En la tarde a las dos, en cancha que el Santiago F. C. po- en Independencia, jugará el erton con el Santiago F. C. I B.

RUGUAY I v. MANDUJANO BAR I. — Este encuentro se efec rá mañana en la cancha que po- el Constitución, a la 1.30 P. M. primera hora jugarán los terce- cuadros del Uruguay y Vista rmosa, y en seguida los segun- equipos de los mismos clubs, y último entrarán al field los dros de honor del Uruguay y ndujano Tobar.

ARIOCA F. C.—Se avisa a los los que ya se encuentran abier- las inscripciones para el banquete con que el club celebrará el aniversario. Pueden pasar a inscribirse a "El Diario Ilustrado" diariamente de 9 1|2 a 11 1|2 A. M. y de 2 1|2 P. M. a 6 1|2 P. M.

WANDERER INFANTIL III v. SANTIAGO INFANTIL III.—Este encuentro se efectuará mañana, a las 9 A. M., en la cancha del Santiago.

ASOCIACION DE FOOT-BALL DE SANTIAGO.— Los representantes de los Clubs Internado y Unión Deportiva Española deberán presentarse hoy, de 4 a 6 P. M., en el local de la Secretaría, Huérfanos 1258, a fin de tomar conocimiento de un punto relacionado con el lance que sostendrán mañana.

ARTESANOS LA UNION INFANTIL v. WANDERERS INFANTIL F. C. — Mañana, a las 2 P. M., se jugará entre estos dos equipos el partido oficial por la Liga Infantil en la Cancha Fábrica de Gas.

"LOS TIEMPOS" DEPORTIVOS DE HOY

Como de costumbre, las ediciones de "Los Tiempos" de hoy informarán ampliamente sobre las actividades deportivas de mañana en esta capital, incluyendo los cuadros de las partidas oficiales de football correspondientes a las distintas Ligas locales y notas gráficas de actualidad mundial.

LAWN-TENNIS

Por el trofeo Gath y Chaves

LOS CLUBS PALESTINA Y ÑUÑOA JUGARAN MAÑANA LA FINAL

Con especial brillo se han venido desarrollando las eliminatorias y semi-finales de los campeonatos inter clubs, organizados por el Gath y Chaves, L. Tennis C., en los cuales han tomado parte los siguientes clubs: Gath y Chaves, Ñuñoa, Francia, Sport Chile; Deportiva Española y Palestina Lawn Tennis Club.

Después de verificadas las eliminatorias respectivas han quedado para participar en la final del campeonato, los clubs Ñuñoa y Palestina.

Sirve de estímulo a esta competencia el valioso trofeo Gath y Chaves. La etapa definitiva se llevará a efecto mañana, en las hermosas canchas que posee el Ñuñoa Lawn Tennis Club en Avenida Cañas N.o 2015, en los Campos de Sports de Chile.

Los jugadores que intervendrán en la final de este campeonato son:

Por el Ñuñoa: Guillermo Tornero, E. Fenner, R. Leiva, L. Watson, I. Bórquez y G. Alessandri.

Por el Palestina: Elías Deik; E. Deik; J. Yunis; E. Zaror, B. Deik y E. Thumala.

GUACOLDA INFANTIL v. INTERNADO INFANTIL. — Mañana se llevará a efecto este encuentro en la cancha del Unión Cordillera, Mapocho esq. Villasara, a las 10 A. M.

LIGA DE FOOTBALL YUNGAY. — Partidas oficiales que se jugarán mañana.

Primera división

C. D. Arturo Prat I v. Lacámara I. Hora 3.30. Cancha oficial de la Liga. Referée señor Julio Caroca.

Segunda división

C. D. Arturo Prat II v. J. Obrero II. Hora 1.45. Cancha oficial de la Liga. Referée señor Amable Riveros.

Tercera división

Patricio Lynch II v. Iberia III. Hora 10.30. Cancha oficial de la Liga. Referée señor Leonidas Alvarez.

Directores de cancha: Mañana, señor L. Troncoso. Tarde: señores M. González y Leyton.

LIGA SANTIAGO DE FOOTBALL. — Partidas oficiales que se jugarán mañana:

Tercera serie

Santa Elena III v. C. Walker II. Hora 9.15 A. M. Referée señor Martínez.

Segunda serie

U. Peluqueros I v. Lusitania. Hora 10.30 A. M. Referée señor Bermúdez.

Primera serie liviana

Golden Star I v. Lusitania I. Hora 1.45 P. M. Referée señor A. Gallo.

Sport Ecuador I v. Universal I. Hora 3.30 P. M. Referée señor Ortíz.

Directores de turno: En la mañana Sánchez Martínez, en la tarde Cádiz y del Lobo.

Boletería en la mañana, Luis Casango, en la tarde, Ibarra Ceó o P. Martínez.

CENTRO DEPORTIVO DE LEYES. — Hoy, a las 9 de la mañana, en las canchas de los Campos de Sports de Ñuñoa, se llevará a efecto el campeonato que el Directorio ha venido preparando entre los aficionados de los diferentes cursos de la Escuela de Leyes.

La competencia tiene por premio once medallas de plata que serán disputadas con cinco equipos, que representan a los cinco cursos de la facultad.

El Comité Directivo del Centro formará después de los lances el team que representará a Leyes en las copetencias de la Federación Universitaria.

Este cuadro jugará hoy a las 3 P. M. en la cancha N.o 1 de los Campos, con otro equipo.

AUDAX ITALIANO INFANTIL v. FERROVIARIO INFANTIL. — Mañana, a las 2.30 P. M., se llevará a efecto este match oficial por la competencia de la Liga Infantil.

Los jugadores del Audax deberán encontrarse a las 2 P. M. en la garita de los carros Plaza Argentina, Estación Central.

BADMINTON F. C.—A solicitud del Brigada Central se ha suspendido el partido anunciado para mañana con esta institución por el trofeo Green Cross.

Las jugadas del primero y segundo equipos del Badminton se reunirán mañana en el Estadio del club Gath y Chaves, mañana a las 3 P. M. con el objeto de practica.

INSTITUTO PEDAGOGICO v. ESCUELA DE ARTES.— Hoy a las 9 A. M. en la cancha de la Escuela de Artes se llevará a efecto un encuentro amistoso entre los cuadros del Instituto Pedagógico y Escuela de Artes en competencia por once medallas donadas por el deportista y profesor de educación física, señor Marco A. Vera.

El cuadro que representará el Instituto Pedagógico es el siguiente: Didier, Fuenzalida, Pérez, Naranjo, Vergara, Vera, Salas, Grille, Animosi, de la Fuente y Rojas. Reservas: Rubio, Busquet, Ramírez.

ASOCIACION DE FOOTBALL DE SANTIAGO.— Serie comercial. —Partidas que se jugarán hoy:

Serie A.—American Shoe y Broncería Ferroviaria. Cancha Compañía de Gas. Hora: 3.15 P. M. Arbitro, señor Fco. Viveros.

Dell'Orto 1.o v. Ruiz Hnos. Cancha Ferroviaria. Hora: 3.45 P. M. Arbitro, señor Nicolás Coloma.

Serie B.—Molina Lackington v. Club de la Unión 2.o Cancha Ferroviaria. Hora: 2.30 P. M. Arbitro, señor Aliro Ramírez.

Compañía de Gas 2.o v. American Shoe 2.o Cancha, Compañía de Gas. Hora: 2.30 P. M. Arbitro, señor Oscar Olivares.

Director de turno: Cancha Ferroviaria, el señor Aliro Ramírez. Cancha Compañía de Gas, el señor Ernesto Cádiz.

Boca Juniors contra Huracán

En la próxima semana llegará a Buenos Aires el Boca Juniors F. C., después de haber desarrollado en Europa una brillante jira.

Su primer lance en Sur América será con el Huracán, a beneficio de la casa propia de la Asociación Argentina de Football.

Paraguayos v. Argentinos

Este lance internacional se realizará mañana Domingo en Buenos Aires.

La Liga Paraguaya, después de esta jornada, regresará a Asunción con el objeto de iniciar el entrenamiento del conjunto que presentará al próximo certamen continental por la Copa América.

Por este motivo los paraguayos han suspendido la jira al Perú y Chile.

Los uruguayos en el Perú

El Domingo último se midió el Belgrano F. C. con el cuadro Chalaco, venciéndolo por cuatro puntos contra uno.

Los uruguayos sostendrán mañana su última jornada en tierra peruana, para en seguida seguir viaje a Chile.

ARTESANOS LA UNION F. C. v. CENTRO MIGUEL LEON PRADO F. C. — Mañana, a las 8.30 A. M. jugarán estos equipos un amistoso en la cancha San Miguel.

PAPERCHASE

La manifestación de esta noche en honor del señor Juan Valenzuela Aris

El socio fundador del Club Sector Santiago y entusiasta cultor de la equitación, señor Juan Valenzuela Aris, ha sido trasladado por la autoridad policial a la ciudad de Talca, donde desempeñará un importante cargo.

Señor Juan Valenzuela Arís

Sus compañeros y amigos con tal motivo, le ofrecerán esta noche una simpática manifestación de despedida, la que se verificará a las 8.30 P. M., en el Restaurant Picart, calle Agustinas entre Ahumada y Estado.

Asistirán los dirigentes de la Asociación de Paperchase de Chile y representantes de todos los clubs afiliados a esta dirigente.

CICLISMO

La Unión Ciclista de Santiago se reune antenoche

APRUEBA SUS REGLAMENTOS INTERNOS Y EL CALENDARIO PARA 1925

Antenoche se reunió en la secretaría de la Unión Ciclista de Chile, San Francisco 301, el Consejo de la Unión Ciclista de Santiago, bajo la presidencia del señor Luis Muñoz M. y con la asistencia de la mayoría de los delegados de los clubs afiliados.

Entre los números de la tabla, figuraba la discusión de los Reglamentos internos y de carreras, los que fueron aprobados.

A continuación se nombraron las comisiones reglamentarias.

El tribunal de honor quedó formado por los señores Vicente Sepúlveda, Erasmo Vásquez y José Olea.

La comisión de contabilidad quedó compuesta de los señores Pedro Musset Castro y Alejandro Merino.

Finalmente se confeccionó el calendario de carreras de la presente temporada, quedando clasificados los clubs en el siguiente orden: 1o National Sporting Club, 2.o Club Ciclista Internacional, 3.o Audax Club Italiano; 4.o Sports Francés; 5.o Club Royal; 6.o Club Ciclista Centenario; 7.o Club Chacabuco; 8.o Club Arco Iris; 9.o Mundial; 10.o Cóndor; 11.o Club Chile.

CLUB CICLISTA CHACABUCO

Ha despertado entusiasmo entre los corredores de todas las categorías, el torneo interno que llevará a efecto este club mañana a las 9 1|2 A. M. en el Parque Cousiño. El mejor atractivo de la reunión será la prueba de 20.000 metros para todo competidor. El jurado designado para fiscalizar las pruebas, es el siguiente: Jueces de partida y llegada señores Juvenal Rayo, Luis Pérez, Silverio Vergara y Javier Barrera, Jueces de cancha, señores Jesús Sánchez, Luis Salinas y Francisco Valdés.

CLUB CICLISTA ARCO IRIS

Por orden del tesorero se cita para hoy, a las 8 P. M. a los señores Ricardo Bermejo, José Gamboa, Camilo Bermejo, Luis Nebot y Antonio Cardona, con el fin que den cuenta de la comisión que se les encomendó.

Local: San Francisco 310.

Secretaría de la Liga Nacional

Desde ayer la Secretaría de la Liga Nacional de Foot-ball funciona en su nuevo local, Bandera 542, tercer piso, Oficina N.o 1. Se atiende a los interesados, diariamente, de 6 P. M. a 8 P. M.

LIGA COMERCIAL DE FOOTBALL

La secretaría de esta institución ha sido trasladada a Bandera 542, tercer piso, Oficina No 1.

DEPORTIVO AMERICA 1.o Y 2.o v. ANDARIVEL DE EL MONTE 1.o Y 2.o — Mañana se jugarán estos amistosos en el vecino pueblo de El Monte.

La partida de los locales será por tren de 1 P. M. desde la Estación Central.

SANTIAGO RANGERS I, II Y III. —Mañana a las 2 P. M. en la cancha de la Escuela de Caballería jugarán estos equipos a fin de seleccionar en definitiva los teams que actuarán en los intercitiles pendientes que tiene este club.

GATH Y CHAVES v. GARCIA Y CIA. — Mañana Domingo a las 10 A. M. se llevará a efecto este amistoso en el Estadio del Gath y Chaves.

FORLIVESI II v. MALLECO II.— Mañana se efectuará esta partida en la cancha del Estadio Policial N.o 2 en competencia por la Copa Manuel Poblete, a las 10.30 A. M.

ATLETISMO

ASOCIACION ATLETICA DE SANTIAGO.— Cita para mañana, a las 11.30 A. M., en "La Nación", a fin de tomar una fotografía a los señores Julio Kilian, Leonidas Garnham, Guillermo Maldini, Daniel Claro de la Maza, Orlando Calderón; Vicente Pizarro y Rolando Salinas.

SECRETARIA DE LA ASOCIACION ATLETICA DE SANTIAGO. —Se pone en conocimiento de los clubs y deportistas en general que la Secretaría de la Asociación Atlética de Santiago, funciona diariamente en Santo Domingo 1566, de 6.30 P. M. a 7.30 P. M., donde atiende el Secretario señor Guillermo Maldini y el pro-secretario señor Daniel Claro de la Maza.

CIRCULO ATLETICO ROYAL

El directorio de esta colectividad, se reunirá hoy, a las 5 30 P. M., en Cueto 1164 con el fin de tomar los últimos acuerdos de la carrera a Pudahuel, que esta colectividad efectuará mañana. Se recomienda la asistencia a los señores: Cal[illegible] Godoy, Rojas, Torres, Reyes y Arce.

BASKET-BALL

CUERPO DE EXCURSIONISTAS JORGE MATTE GORMAZ.— Mañana, a las 9 A. M., se verificarán en el Estadio Policial, dos lances de este deporte en los cuales tomarán parte los conjuntos 1.o y 2.o de esta institución, por lo tanto el directorio nos pide recomendar a los jugadores que deben estar en el Estadio lo menos media hora antes. Hoy en la tarde habrá entrenamiento, en la cancha de la entidad, Concepción 1366.

CITACIONES

5 de Abril F. C.—Junta general para mañana a las 1[illegible] A. M. en Arauco 1090.

Chilenito Infantil F. C.— Junta general para hoy a las 3 P. M. en O'Higgins 2051.

Santiago Rangers F. C.— Junta general para mañana a las 5 P. M. en la Escuela de Caballería.

Ricardo Cumming F. C.—Junta general para mañana, a las 2.30 P. M., en Mapocho esq. de Cumming.

Atlético Zenteno F. C.— Junta general para hoy, a las 8 1|2 P. M. en San Ignacio 844.

Constitución F. C.— Junta general para mañana, a las 9.30 A. M., en Aconcagua 1453.

Deportivo América.— Junta general para hoy, a las 8 P. M., en el local de costumbre.

CAMBIO

COMERCIAL.. .. .. $ 41.40
PREMIO DEL ORO: 222.50
LIBRAS EN ORO AMERICANO: 486 1|4
1 PESO PAPEL VALE: 5 13|16

BANCO DE CHILE	90 días	Vista
Londres	41.30	42.20
París	0.40.50	41.00
España	1.24¾	1.26
Italia		0.31
Nueva York	8.57	8.66
Buenos Aires		3.51
Bélgica	0.40	0.40½
Suiza		1.68
Holanda		3.50

BANCO ESPAÑOL DE CHILE	90 días	Vista
Inglaterra	41.50	42.—
Francia		41.—
Bélgica		0.40½
Suiza		1.68
España		1.26
Italia		0.31⅜
Estados Unidos		8.63
Argentina		3.48½
Holanda		3.47
Bolivia		3.06
Uruguay		8.50

Clínica y Laboratorio
— DE —
LUIS A. BRAVO B.

Con los últimos procedimientos modernos, para exámenes y tratamientos.
Atendido únicamente por médicos especialistas en distintas enfermedades.

CORAZON, PULMON Y ENFERMEDADES DE NIÑOS

Especialmente enfermedades venéreas, génito - urinarias e impotencia
Más detalles en la Guía Profesional de este diario.

PUENTE N.º 562

PELIGROS DE LA BLENORRAGIA MAL CUIDADA

La blenorragia puede ser aguda o crónica y puede ocasionar las más graves complicaciones. De ahí la necesidad de tratarla con sumo cuidado, y la medicación consiste en tomar de 8 a 12 cápsulas de EUMICTINE al día en las comidas. De este modo se consigue un tratamiento completo recetado por todos los especialistas.
En las principales farmacias. Exigir el nombre EUMICTINE.

BOLSA DE COMERCIO

MOVIMIENTO

Muy superior al del Jueves fué el movimiento desarrollado ayer en acciones y bonos durante las horas oficiales del mercado de valores.

Los negocios fueron más amplios y variados y los precios en los diferentes papeles negociados se mostraron con mayor firmeza.

En bonos se hicieron ventas por valor de 752,000 nominales.

Durante la 2.a Rueda se llevó a efecto el remate de los Viernes, careciendo del interés de costumbre.

SUBIERON

BONOS: Caja 8-1, de 91 1|2 a 91 3|4.

SALITRERAS: Loa, de 55 1|2 a 56.

GANADERAS: Fuego, de 159 a 160.

INDUSTRIALES: Cemento Melón, de 36 a 36 1|2; Club Viña, de 300 a 310; Laboratorio, de 76 a 81.

MINERAS: Covadonga, de 1 1|2 a 1 7|8; Chacaltaya, de 14 a 16 1|2; Disputada, de 32 a 33; Huanuni, de 73 1|2 a 74 1|4; Morococala de 47 a 48 1|4; Patiño, de 280 a 282; Salvador, de 5 1|4 a 5 7|8; Tocopilla, 81 3|4 a 82.

BAJARON

BONOS: Caja 8-1|2 de 91 1|4 a 91.

BANCOS: Italiano, de 80 a 79 1|2.

SALITRERAS: Antofagasta, de 76 a 75 1|4.

INDUSTRIALES: Electricidad ord. 7 1|4 a 6 1|2; Telégrafo 1|2 a 37.

MINERAS: Condoriaco, de 7 y 1|4 a 7; Fortuna, de 18 1|2 a 18 1|4; Gatico, de 5 1|2 a 5 1|4; Kala Uyu, de 35 3|4 a 35 1|2; Onix, de 13 3|4 a 13 1|4; Oruro, de 26 3|4 a 26 1|2; Vacas, de 3 1|2 a 3; Kumurana de 25 a 24 3|4.

OPERACIONES DE AYER

1.a RUEDA

4,000 Caja 81, 91.
100,000 Caja 81, 91 1|2.
6,000 Caja 8 1|2, 91 1|4.
216,000 Caja 8 1|2, 91.
20,000 Caja 8 1|2, 91 1|4.
150,000 Caja 8 1|2, 91.
90,000 Caja 8 1|2, 91.
42,000 Hip. 81, 87.
49,000 Hip. 81, 87 1|4.
165 Bco. Chile, 191.
106 Gas, 51 1|2.
100 Onix, Jul. 9, 13 1|4.
20 Onix, Jul. 23, 13 3|4.
100 Onix, Jul. 9, 13 1|2.
100 Aconcagua, Jul. 23, 7 1|2
200 Dichas, Jul. 23, 20 3|4.
300 Dichas, Jul. 23, 20 1|2.
100 Dichas, Jul. 9, 20 1|2.
300 Dichas, Jul. 23, 20 3|4.
100 Salvador, Jul. 9, 5 1|8.
200 Sto. Cristo, 5.
700 Kelluani, Jul. 23, 17 1|2.
100 Kumarana, Julio 23, 25.

2.a RUEDA

55,000 Caja 8-1, 91 3|4.
800 Disputada, Julio 9, 33.
100 Bco. Nacional, 82 1|2.
500 Disputada, Julio 23, 32 1|4.
100 Kala Uyu, Julio 23, 35 1|2.
50 Bco. Nacional, 83.
300 Condoriaco, 7.
800 Disputada, Julio 23, 32 1|2.
1,000 Cristo, Julio 23, 5 1|8.
300 Aconcagua, Julio 4, 7 1|2.
800 Antofagasta, Julio 9, 76.
800 Antofagasta, Julio 23, 76.35.
2,000 £, Julio 28, 41.20.
100 Dichas, Julio 23, 30.

REMATE

900 Nac. Petróleos, 0.10.
1,000 Vacas, Julio 9, 3.
103 Electric. Ord., 6 1|2.
700 Gatico, Julio 9, 5 1|4.
500 La Florida, Julio 9, 2 1|4.
50 Covadonga, Julio 9, 1 7|8.
10 Vacas, Julio 9, 1.
80 Martas, total pag., 1 1|4.

GUIA OFICIAL DE CORREDORES DE LA BOLSA DE COMERCIO

COMPA-VENTA DE ACCIONES, ORO, BONOS; PRESTAMOS HIPOTECARIOS

BALBONTIN HERMAN
Edificio Ariztía 4.o piso.

BARROS GONZALEZ
Bandera N.o 149.

MONTT FRANCISCO
Bolsa de Comercio, Oficina N.o 23.

EMILIO ALEMPARTE LASTRA
Agustinas 1223.

SUBERCASEUX FRANCISCO
Bandera N.o 73.

SUTIL PRIETO DIEGO
Bandera N.o 69

VILLAMIL FLORENCIO
Calle La Bolsa N.o 82, Tel. 2664.

REMATE FISCAL DE TERRENOS SALITRALES

El día 11 de Septiembre del presente año, a las 2 P. M., tendrá lugar en Santiago, ante la Junta de Almoneda, reunida en la Oficina del Director del Tesoro, un remate de terrenos salitrales del Estado, ubicados en las provincias de Tarapacá y Antofagasta, en conformidad al decreto N.o 1111 de esta fecha.

Las bases y antecedentes pueden ser consultados en la Sección Salitre del Ministerio de Hacienda, en Santiago, y, en Antofagasta e Iquique, en las oficinas de la Delegación Fiscal de Salitreras.

Ministerio de Hacienda, 9 de Mayo de 1925.

EL SUBSECRETARIO.

A los Agricultores

Nos place anunciarles que pronto comenzaremos a entregar una nueva marca de tractores que será espaldeada por la misma

ORGANIZACION Y SERVICIO MECANICO

que tan acertadamente han atendido las máquinas vendidas hasta esta fecha.

GIBBS & Co.
CATEDRAL 1037 SANTIAGO

INFORMACIONES DE SOCIEDADES ANONIMAS

DIVIDENDOS, CITACIONES, CIERRE DE REGISTROS

LAUTARO NITRATO Co. LTD.— Dividendo N.o 59, de 5 sh., el 6 de Julio en Prat 237, Valparaíso.

BANCO SANTIAGO (EN LIQUIDACION).—Cita a junta general extraordinaria el 4 de Julio en el antiguo local del ex-Banco Santiago, con el objeto de dar cuenta del término de la liquidación.

SAN JUAN DE CHAQUETANGA Co. MINERA. — Cita a junta general extraordinaria de accionistas, para el 4 de Julio, en Bandera 131, con el objeto de tratar sobre la adquisición e incorporación de las pertenencias Mineras "Ind" y Buen Gusto, y tratar del aumento de capital.

KALA UYU Co. ESTAÑIFERA. — En conformidad con el acuerdo de la Junta General extraordinaria del 23 de Abril último, aprobando por el Decreto Supremo N.o 1327 del 4 de Junio, cada accionista tiene derecho a subcribir acciones de la N. E., el 14 por ciento de las acciones registradas en la referida fecha.

La cancelación y subcripción deben efectuarlo los accionistas dentro del término de 15 días, a contar desde el 22 de Junio, en la c|c. de la Compañía Estañífera de Kala Uyu, Banco de Chile y con el memorándum respectivo en la notaría de Echeverría Vial de Santiago y Cruz Anguita de Valparaíso.

LEBU CONSOLIDADA Co. CARBONERA. — El 15 de Julio deben pagar la 3.a cuota de $ 5, en el Banco Francés Italiano.

ONIX Y MARMOLES DE CHILE Co. EXPLOTADORA DE. — Cierra sus registros del 23 de Junio, al 3 de Julio.

GALICIA Co. SALITRERA. — Dividendo N.o 7 de $ 2, el 6 de Julio, por el Banco Español. Cierra sus registros, del 25 de Junio, al 6 de Julio.

ANTOFAGASTA Co. DE SALITRES DE—Dividendo N.o 157, de 2.80, el 15 de Julio por el Banco de Chile.

Cierra su registro del 1.o al 15 de Julio.

TOCOPILLA Co. MINERA.—Dividendo N.o 12, de $ 2 el 8 de Julio por el Banco de Chile.

Cierra su registro del 1 al 7 de Julio.

SAN VICENTE DE BOLIVIA Co. BENEFICIADORA (EN LIQUIDACION).—Cita a junta general el 3 de Julio, en Prat 258. Imponerle el estado de la liquidación y tomar su acuerdo para llevarla al término de su liquidación.

CHILENA DE WIPE LDT.—Cita a junta general para el 8 de Julio en Huérfanos 120, para pedir aumento de capital y en caso contrario la liquidación de sus negocios.

Cierra su registro del 26 de Junio al 8 de Julio.

GRAN HOTEL DE VIÑA DEL MAR.—Cita a junta general el 6 de Julio en la oficina del vicepresidente, Cochrane 865, Valparaíso.

CRISTOBAL COLON Co. MINERA. — Cita a junta general extraordinaria para el 7 de Julio, en la Bolsa de Comercio de Santiago, oficina N.o 240, para tratar sobre la marcha de la Compañía.

Cierra sus registros del 30 de Junio al 7 de Julio.

FERROCARRIL ELECTRICO DE SANTIAGO PEÑAFLOR Y TALAGANTE. — Cita a junta general para el 3 de Julio, en Gálvez. Actuación futura de la Comunidad.

KELLUANI CONSOLIDADA Co. ESTAÑIFERA. — Cita a junta general para el 6 de Julio en Ahumada N.o 35. Cierra sus registros del 27 de Junio al 6 de Julio.

HIPOTECARIO DE CHILE BANCO. — Cita a junta general ordinaria para el 13 de Julio, en Huérfanos esquina de San Antonio para tratar sobre la memoria y balance del presente año.

ELECTRICIDAD INDUSTRIAL Co. GENERAL DE.—Dividendo N.o 62, de $ 2 para el 10 de Julio, en Bandera 60. Las acciones de la emisión del 15 de Octubre tendrán al dividendo correspondiente a la parte de precio pagada. Cierra sus registros del 30 de Junio al 10 de Julio.

CRUCES Co. SALITRERA. — Cita a junta general extraordinaria para el 7 de Julio, en el Círculo Español, Agustinas 943, para constituir la Sociedad; acordar la subdivisión de las acciones, etc.

AMERICANA DE PETROLEOS SOCIEDAD. — Cita a junta general ordinaria y extraordinaria, para el 9 de Julio en el "Diario Ilustrado". Venta del activo y el pasivo de la Sociedad en caso que sea aceptada acordar la liquidación anticipada.

VALPARAISO SPORTING CLUB. — Cita a junta general extraordinaria para el 9 de Julio, en Cochrane 791, para tratar sobre la reforma del artículo N.o 3 de los estatutos.

HIPOTECARIO DE VALPARAISO BANCO. — Cita a junta general, para el 7 de Julio.

Cierra sus registros del 28 de Junio al 7 de Julio.

BANCO DE CURICO.—Cita a junta general para el 15 de Julio, para tratar sobre el balance semestral.

Cierra su registro del 1.o al 15 de Julio.

BANCO NACIONAL.—Cita a junta general ordinaria para el 11 de Julio.

Cierra su registro del 1.o al 11 de Julio.

MAPOCHO Co. DE SEGUROS LA —Cita a junta general para el 10 de Julio en Agustinas 1136.

SANTIAGO Co. DE SEGUROS LA —Cita a junta general ordinaria para el 10 de Julio, en Agustinas 1136.

ALSACIA Co. DE SEGUROS LA —Cita a junta general ordinaria para el 10 de Julio, en 1136.

QUEULE COMUNIDAD AGRICOLA DE—Cita a junta general para el 6 de Julio, en Gorbea 1510.

BANCO DE CHILE. — Cita a junta general para el 13 de Julio. Cierra sus registros del 2 al 13 de Julio.

VOLCAN Co. INDUSTRIAL EL. — Dividendo N.o 10 de $ 2 para el 13 de Julio, en Bandera 60.

Cierra sus registros del 6 al 13 de Julio.

LOA Co. DE SALITRES EL. — Dividendo N.o 54 de 2 1|2 por ciento para el 15 de Julio, en moneda corriente tipo de cambio de la venta de letras en ese día.

Cierra sus registros del 6 al 15 de Julio.

LA NACIONAL CAJA DE AHORROS Y SEGUROS. — Cita a junta general para el 13 de Julio, en Huérfanos 1175, para tratar sobre el balance y memoria semestral.

BANCO REGULO VALENZUELA Y CO.—Cita a junta general para el 14 de Julio.

Cierra su registro del 3 al 14 de Julio.

UNION CHILENA Co. DE SEGUROS.—Cita a junta general de accionistas para el 15 de Julio, en Moneda 1140.

BANCO DE TALCA.—Cita a junta general ordinaria para el 11 de Julio. Memoria y balance al 30 de Junio del 1925.

BANCO A. EDWARDS.—Cita a junta general ordinaria para el 9 de Julio en Prat. Memoria y balance del último semestre.

Cierra su registro del 3 al 9 de Julio.

HIPOTECARIO DE CHILE BANCO.—Cita a junta general para el 18 de Julio.

Cierra su registro del 19 al 18 de Julio.

ESPAÑOL DE CHILE BANCO.—Cita a junta general ordinaria para el 14 de Julio.

Cierra su registro del 13 al 14 de Julio.

PRECIOS DE COMPRADOR O VENDEDOR AL TERMINAR LAS RUEDAS

TITULOS	COMPRADOR Cantidad	COMPRADOR Precio	VENDEDOR Cantidad	VENDEDOR Precio
BONOS				
Caja 8-1	8000	91½	10000	91¼
Caja 8-½	....		20000	91¼
Caja 7-1	10000	89	....	....
Caja 6-1	....	....	10000	80
Hip. 8-1	10000	87	....	....
BANCOS				
Chile	....	....	100	191
Español	....	....	11	115
Nacional	200	82½	100	83
MINERAS				
Aconcagua	....	....	100	7¼
Araca, Julio 9	200	302	100	304
Caylloma, Julio 23	....	....	500	5
Condoriaco	....	....	500	7
Chacaltaya, Julio 23	200	15	....	....
Dichas, Julio 23	100	20	100	21
Disputada, Julio 23	100	32½	....	....
Huanuni, Julio 23	200	73	....	....
Kumurana, Julio 23	....	....	200	25
Kelluami, Julio 23	200	16¼	100	16½
Kala Yyu, Julio 23	500	35½	500	35¾
Las Chile, Julio 23	500	3	....	....
Marta, Julio 23	500	1⅝	....	....
Macolola, Julio 9	200	47	....	....
Elqui, Julio 23	....	....	500	3⅛
Onix P. H.	200	13	....	....
Onix, Julio 23	....	....	100	13¾
Patiño, Julio 23	200	2⅞	100	279
Presidenta, Julio 23	500	2½	500	2⅝
Santo Cristo, Julio 9	500	5	....	....
Santo Cristo, Julio 23	....	....	500	5⅛
Salvador, Julio 23	....	....	500	5¼
Tres Puntas, Julio 23	....	....	300	1½
Tocopilla, Julio 23	....	....	100	82
SALITRERAS				
Antofagasta, Julio 23	100	76	....	....
GANADERAS				
Gente Grande	....	....	100	85
Fuego, Julio 23	100	160	....	....
INDUSTRIALES				
Gas de Santiago	100	51	39	52
Vapores	....	....	100	23½
Electricidad Ind.	52	76	....	....
Cemento Melón	300	36½	....	....
Volcán, Julio 9	....	....	100	40
Tabacos	100	85½	....	....
Telégrafo	....	....	50	37
Cervecerías	48	64	....	....
Molinos, Julio 23	200	8¼	....	....
CIERRE A LAS 5 P. M.				
Cambio	....	....	....	....
Oro	....	....	....	....
Libra por oro	....	....	....	....
Patiño, Julio 23	....	282	....	....
Chacaltaya, Julio 23	....	16½	....	....
Disputada, Julio 23	....	33	....	....
Morococala, Julio 23	....	48¼	....	....
Huanuni, Julio 23	....	74¼	....	....
Onix, Julio 23	....	13¼	....	....
Araca, Julio 23	....	305	....	....
Salvador, Julio 9	....	5⅞	....	....
Santo Cristo, Julio 9	....	5	....	....
Cemento Melón	....	37	....	....
Fuego trans., Julio 9	....	162	....	....
Antofagasta, Julio 9	....	....	....	76¾
Aconcagua, Julio 9	....	....	....	7½
Kumurana, Julio 9	....	....	....	24¾
Dichas, Julio 23	....	20½	....	....
Fortuna, Julio 9	....	....	....	18¼
Kala Uyu, Julio 23	....	....	....	35¼

OPERACIONES EN VALPARAISO

1.a Rueda

500 Vapores Pref., Julio 9, 32 1|2.
800 Salvador, Julio 23, 5.
3000 £, Julio 28, 41.40.
5000 £, Julio 14, 41.20.
3000 £, Julio 28, 41.40.
300 Loa, Julio 9.
300 Loa, Julio 23, 56.
100 Antofagasta, Julio 9, 75.
100 Antofagasta, Julio 23, 75.35.
300 Patiño, Julio 23, 280.
100 Patiño, Julio 9, 278.
300 Oruro, Julio 9, 278.
300 Oruro, Julio 9, 26 1|2.
2000 Gatico, Julio 23, 5 1|4.
300 Patiño, Julio 9, 280.
200 Patiño, Julio 9, 281.
100 Patiño, Julio 9, 280 1|2.
1000 Kumarana, Julio 23, 25 3|4.
100 Patiño, Julio 23, 281.

Oro: Vendedor, 222.40. Comprador, 221.50.

Cambio: Vendedor, 4140. Comprador, 41.20.

£ por oro. Vendedor, 12.90. Comprador, 12.80.

2a Rueda

2000 Dichas, Julio 9, 20.
2000 Dichas, Julio 23, 20.05.
3000 £, Julio 28, 41.20.
500 Antofagasta, Julio 9, 75 1|4.
500 Patiño, Julio 23, 279.

Remate

1 Club Viña, 355.
100 Rafaelitas, 1 1|4.
150 Carolinas, 11.
1 Club Viña, 310.
20 Bco. Italiano, 79 1|2.

Oro: Vendedor, 221.80. Comprador, 221.20.

Cambio: Vendedor, 41.20. Comprador, 41.

£ por oro: Vendedor, 12.90. Comprador, 12.80.

COTIZACIONES DE METALES

Cablegrama sobre cotizaciones de metales correspondiente al día de ayer:

Contado

Estaño, £ 253.12.6. Subió 0.17.6.
Cobre Standard, £ 60.10.0.
Plata, d. 32. No varió.

Plazo

Estaño, 255.17.6. Subió, 0.17.6.
Cobre Standard, 61.10.0. Subió, 0.2.6.

JUGO DE UVA
MARAMBIO
Pedidos: Teléfono N.o 2321

HABANOS SELECTOS $ 0.80
HABANOS XXXX $ 0.60
Yo Fumo
Reina Victoria

FERIA DEL MATADERO

Placer 960.—Santiago.—Est. S. Diego
Transacciones al peso en la Feria del 2 de Julio de 1925

8 vacas con 4660 138
8 " " 4650 138
8 " " 3973 121
6 " " 2610 115 1|2
10 " " 5340 115 1|2
20 " " 8620 113 1|2
8 " " 3005 113 1|2
12 " " 5115 114 1|2
11 " " 4015 112
12 " " 4625 112
8 " " 2650 105 1|2
5 " " 1725 105 1|2
12 " " 4790 109
15 " " 5910 101 1|2
6 " " 1675 101
10 " " 4230 100 1|2
3 " " 1255 98
4 " " 1570 98
4 " " 1640 96 1|2
10 " " 2930 93
16 " " 5300 92
2 bueyes con 1230 119
2 " " 1310 118
2 " " 1230 114
6 " " 3985 112
5 " " 3680 111 1|2
5 " " 3560 109
4 " " 2475 107
4 " " 2450 104
2 " " 1225 102
3 " " 1780 99
3 " " 1655 94 1|2
2 " " 905 96 1|2
2 " " 1065 91 1|2
2 " " 1140 91 1|2
2 " " 1145 91
2 " " 1315 89
2 " " 1245 89
2 " " 1150 87
2 " " 1060 86
6 novillos con 2710 117
11 " " 4930 113 1|2
10 " " 4645 112 1|2
10 " " 4300 111 1|2
9 " " 4060 110 1|2
10 " " 4235 114 1|2
22 " " 8275 109
4 " " 1900 107
6 " " 2275 106 1|2
7 " " 2450 97 1|2
2 " " 650 96
14 " " 5350 96

Ganado ovejuno

311 corderos a $ 54 c|u.
103 corderos a 44.80 c|u.

MATADERO PUBLICO

Los corrales del Matadero Público encerraron ayer el siguiente ganado para la venta de hoy:

Ganado mayor		Ganado menor	
Bueyes	90	Corderos	1,209
Novillos	160	Cerdos	412
Vacas	307	Cabros	8
Qued. vivos	22	Terneros	88
En vara	69		
Total	648	Total	1,717

TOS
CURACIÓN PRONTA Y SEGURA CON LAS PASTILLAS del Dr. ANDREU
De venta en todas las Farmacias
Los que tengan ASMA o sofocación usen los Cigarrillos antiasmáticos y los Papeles azoados del Dr. Andreu, que lo calman en el acto y permiten descansar durante la noche.

PANGASTROL
CURA IDEAL del ESTÓMAGO y del INTESTINO
EMPLEADO CON ÉXITO EN:
HIPERCLORHIDRÍA — ÚLCERAS
DOLORES GÁSTRICOS — VÓMITOS
AEROFAGIA ENTERITIS
DIARREAS GASTRITIS
MANERA DE USARLO:
Un paquete después de las dos principales comidas, desleído en un vaso de agua. — Un tercero paquete, en caso de dolores agudos, durante el día, en una o varias veces.
LABORATORIO STOULS
156, Avenue Victor-Hugo, PARIS (16e).

MOVIMIENTO HABIDO EN 3 DE J DE 1925

CORTE SUPREMA

Primera sala

1. Recurso de amparo de Carlos Vicuña, fallado, confirmado.

2. Eric Glimmann con Banco Alemán Transatlántico, acuerdo.

3. Pedro Cams con José Abogabir, fallada, confirmada.

4. Julio 2.o Oehrens con Fisco, en trámite.

7. Contra Juan Andreoli, acuerdo, Red. señor Santa Cruz.

Las demás no vistas o suspendidas.

Alegaron: Don Fernando Alessandri, por la apelación y don Samuel Claro, contra la apelación en la segunda; y don Benjamín de la Barra en la 7.a, por el recurso.

Segunda sala

2. Vitalia Vega v. de Vega con Chillian Electric Tranwa
do. Redactor señor Varga
nes.

3. Elías Gacitúa Brie
Fsco, en acuerdo. Redact
Figueroa

Las demás no vistas.

Alegaron: Don Germá
por el recurso y don Sa
zo, contra el recurso;
ron en la 2.a; y don
Alvarez alegó por el recu
Lindor Pérez G., contra
so en la 3.a

Desistidas

Andrés Johnson con
Eléctrica; concurso Gon
fondo; Alfredo Bonnett
que Hevia y otros. C. fon
lación Darío Zúñiga, de

CORTE DE APELACIONES

Primera sala

1. Contra Roberto Flores y otros, aprobada.

2. Alice Leopold v. de J. con Natham Ullmann, confirmada.

6. Partición de bienes de don Alberto Mackenna Astorga, cuaderno ampliación del término de prueba, pendiente.

7. Partición de bienes de don Alberto Mackenna Astorga, cuaderno nulidad de prueba, id.

8. Partición de bienes de don Alberto Mackenna Astorga, cuaderno sobre fijación de excesos, id.

10. Miguel Rivera con José Luis Cabello.

11. Eduardo Salas con Carlos Vera, trámite.

Secretario, el señor Alcalde.

Alegaron: Don Ebríspide Letelier con don Enrique Barbosa, en la 2.a; don José M. Ormazával con don Fernando Aldunate, y don Enrique Matta, en las N.os 6, 7 y 8.

SEGUNDA SALA

Relator, señor González

1 Contra Rosa Faunes, pendiente, sin tribunal; 2 Banco de la Industria y del Comercio con Gallerstein Hnos. y otros, sin lugar casación; 4 Geo y Fox inc. Soc. Nacional con E. Horowitz, confirmada; 6 Angelina Matte con A. Ried, pendiente.

No vistas las demás.

Alegaron:

En la 2.a, don Alfredo del Valle con don Antonio Planet.

En la 4.a, don Hernán Echeverría, confirmando.

En la 6.a, don Carlos Vicuña F. con don Víctor Acevedo.

TERCERA SALA

Viernes 3 de Julio. — Relator, señor Bernales

1 Recurso de hecho de Rosendo San Martín, sin lugar; 2 Inocencio Gómez con Juan de Dios Muñoz, sin lugar; 3 Elías Stifil con Mauricio Weinstein, confirmando; 6 Toto Calozzi con Jaime Carranza, en acuerdo; 7 Efraín Jiménez con Santiago Aste, confirmada; 8 Salomón Guerrero con Juan D. Frutos,
do.

Agregadas:

Contra P. Mardones,
con declaración.

Contra M. de la Barra
da.

Secretario, el señor Al
Alegaron:

Don Mamerto Candia po
bación, en la 1, agregada
Don Hernán Castillo co
dro Daza, en la 1.a
Don Alberto Sepúlveda
casación, en la 2.a
Don Carlos Vicuña, po
firmación, en la 3.a
Don Sinesio Riquelme,
firmación, en la 4.a
Don Alfredo del Valle
Don Alfredo Aldunate
Herman Echeverría, en
Don Fanor Velasco co
los Ibáñez, en la 8.a

CUARTA SALA

2 Contra H. Castillo,
Contra J. Lavín, trámite;
torino contra R. Pintane
ciada; 5 Contra F. Esp
confirmada; 6 L. Rojas
Hernández, revocada; 7 S
muerte de A. Gaete, co
Sumario por hurto a
confirmando; 9 Sumario
A. Voguel, confirmando;
J. González y otro, co
Contra M. Valenzuela,
con declaración; 13 Cont
te, revocada; 14 Contra
lez, acuerdo; 15 Contra
cabé y otros, aprobada y
16 R. Campos contra J.
firmada.

No vistas las demás.

Agregada:

M. Soto contra Ofic
aMipo, confirmada con
Acuerdo:

J. Carmona y otros c
mona, sin lugar casació
Alegaron:

En la 16, don Salvador
ga, revocando.

TURF

Los trabajos efectuados en la maña ayer en el Club Hípico

Bandazo
montado por C. Guerra, trabajó una vuelta en 2.15.

Notoria
manejada por un aprendiz pasó 1,400 metros en 1.32 2|5.

Almanzor
montado por Arm. Nieto largó 1,200 metros a voluntad en 1.23.

Por Merced
montada por A. Alzamora movió 400 metros en 25 2|5.

La Mouche
montada por C. Guerra largó 1.200 metros en 1.20.

Curilafquén
montado por M. Núñez pasó al carrerón 700 metros en 49.

Almoneda
montada por C. Guerra largó 1,200 metros en 1.21 2|5.

Kasaba
montada por R. Olave y Fleche por un aprendiz movieron 400 metros en 25, llegaron iguales.

Istria
montada por V. Fuentes, movió 600 metros en 40 2|5, después de un descanso repitió la misma distancia en 40.

Tristán
montado por un aprendiz pasó 1,000 metros en 1.5.

Jornalero
montado por M. Núñez, movió 600 metros en 42 4|5, después de un descanso repitió 700 metros en 46 4|5.

Percala
montada por L. Muñoz, pasó 1,000 metros en 1.5.

Lena Balt
montado por Arm. Silva, movió 600 metros en 39.

Galloway
montado por L. Lacroix y Macaulay por un aprendiz pasaron 1,000 metros en 1.6 2|5, llegaron iguales.

Foguista
montado por Arm. Nieto, pasó 1,200 en 1.23.

Alesia
montada por un aprendiz y Lea por R. Olave pasaron 800 metros en 52. Ganó Alesia por dos cuerpos.

Náufrago
montado por R. Hernández, atropelló 700 metros en 46 3|5.

Harding
montado por E. Suárez pasó 1,200 metros en 1.22 3|5.

Quidia
montada por un aprendiz atropelló 700 metros en 46 3|5.

Yuong Prince
montado por un aprendiz pasó 1.200 metros en 1.20 4|5.

Picazón
montado por S. Jiménez pasó 1,400 metros en 1.40.

Cinta Roja
montada por un aprendiz, atropelló 700 metros en 45 2|5.

Ediths
montada por un aprendiz, pasó a voluntad 700 metros en 48.

Señora
montada por L. A. Zamora, atropelló 700 metros en 46 3|5, después de un descanso, repitió igual distancia en 48.

Facchino
montado por L. A. Morgado, movió 400 metros en 25 2|5, después de un largo descanso, repitió igual distancia en 25 3|5.

Fanfarrona
montada por un aprendiz
metros en 46 3|5.

Canción
montada por P. Silva, pas
tad 1,400 metros en 1.35.

Indalicio
montado por un aprendiz
metros en 53 2|5.

Borelli
montada por un aprendiz
700 metros en 45.

Jubol
montado por R. Olave,
metros en 53.

Grampian
montado por C. Guerra,
vuelta en 2.18.

Weyler
montado por N. Ramírez
400 metros, en 26, desp
descanso, repitió igual dis
25 2|5.

Catedrale
montada por A. Gutiérrez
carrerón, 1,400 metros en

Cabro
montado por un aprendiz,
metros en 39 1|5.

"LOS TIEMP
HIPICOS
En su edición de
"Los Tiempos" pub
los programas com
de ambos Hipódromo
ra las reuniones de
ñana.

Catacumba
montada por J. Alarcón,
metros en 39 3|5.

Castellamare
montada por un aprendiz,
1,400 metros en 1.34 2|5.

Lontué
montado por un aprendiz,
metros en 46 3|5, después de
go descanso repitió 800
voluntad en 56 2|5.

Adriático
montado por M. Núñez, pa
vuelta en 2.20 3|5.

Pimpolla
montada por L. A. Morg
pelló 700 metros en 44 3|5.

Garote
montada por R. Olave,
vuelta en 2.20 2|5.

Mequetrefe
montado por P. Silva, pas
tros en 53, después de un
repitió la misma dist
53 3|5.

Echekalte
montado por un aprendiz, la
metros en 1.54 2|5.

Kodax
montado por L. A. Morg
1,000 metros en 1.8 2|5.

Copa de Oro
montada por L. H. Huert
1,200 metros en 1.22

El box en "Los Tiempos" de esta noche

La edición de "Los Tiempos" de esta tarde ofrecerá a sus lectores una interesante página boxeril, con un material escogido de las últimas novedades del pugilismo nacional y extranjero.

PROVIDENCIA B. C.— Hoy este centro llevará a efecto una gran velada boxeril en honor de la S. M. Lautaro, en la que tomarán parte aficionados de la Asociación Provincial de Box de Santiago.

CENTRO VICENTE SALAZAR B. C. —Mañana se llevará a efecto en este Centro, Ibáñez 226, una vermouth literaria boxeril en honor y beneficio de nuestro consocio, señor Pedro Segundo Varas, que desde hace varios días se encuentra enfermo

¿A quién le hace falta la Somatose?
¡A todos! Pero especialmente a aquellos que padecen de trastornos digestivos, pérdida del apetito, anemia, clorosis, etc.
BAYER

OSCAR VALENZUELA y JUAN AREVALO. — Como se ha venido anunciando, esta noche se efectuará en este popular gimnasio, ubicado en San Pablo 1670 el encuentro concertado entre los conocidos aficionados del peso liviano con cuyos nombres encabezamos estas líneas.

El match de semi-fondo lo sostendrán los valientes púgiles peso gallo Senén Alcéndigas del J. Arévalo, con Alberto Alonso, del Santa María, quienes pelearán 5 rounds.

Finalizará esta fiesta con el match a seis rounds entre los agresivos amateurs Oscar Valenzuela del Medidores y Juan Arévalo del "J. Arévalo". Por estos antecedentes, la velada de esta noche promete alcanzar un especial brillo.

PAPAS, CARBON LEÑA.

¡POR POCOS DIAS!

Sírvase leer con atención nuestros precios:

Carbón de espino, corriente	13.—
Carbón muy buena clase, especial para comerciantes	13.80
Carbón de monte	7.80
Carbón de quillay de primera	8.80
Papas amarillas corrientes	23.80
Papas lo mejor, de guarda	25.00
Papas cazuelas	28.50
Leña de espino corta	12.00
Fréjoles burritos nuevos, saco	75.00
Maíz amarillo, chico, saco	45.00

Leña de Monte.
Leña de Talhuén.
Leña de cuenta.
Leña álamo.
Fréjoles bayos nuevos.
Coke precio Fábrica.
etc., etc., etc.

NUESTRAS CRECIENTES VENTAS POR MAYOR Y AL DETALLE QUE SUBIERON EL AÑO PASADA DE 200,000 SACOS, ESTAN INDICANDO QUE SOMOS los COMERCIANTES MAS FUERTES EN PLAZA EN EL RAMO, y POR TANTO LOS LLAMADOS A VENDER MAS BARATO.

COMPRENOS UNA VEZ Y SE CONVENCERA.

Bodega Agricola LA PATRIA

CHACABUCO 15.
Teléfono 188, Estación.
6—J.

LUIS VICENTINI SE EMBARCARA EN EL "ACONCAGUA" PARA ESTA TADOS UNIDOS

AYER FUE DESPEDIDO EN LA ESTACION MAPOCHO POR UN GRUPO DE NUMEROSOS AMIGOS

Como lo habíamos anunciado, ayer en la tarde se dirigió a Valparaíso en el expreso de las 8 1|2 P. M., el popular campeón sudamericano de peso liviano Luis Vicentini, que se dirige a bordo del "Aconcagua" con destino a Estados Unidos.

El viaje de Vicentini dió motivo para que un grupo de los amigos íntimos del campeón y un centenar de aficionados lo despidieran en la Estación Mapocho en medio de entusiastas manifestaciones de simpatía. Todos los presentes desearon a Vicentini un feliz viaje y un pronto regreso.

Uno de nuestros redactores despidió a nombre de "La Nación" al popular boxeador e hizo votos porque la próxima campaña que va a emprender Vicentini en Nueva York, le sea provechosa y de nuevos triunfos al deporte nacional.

Hoy, a las 3 de la tarde, Vicentini deberá embarcarse en el vapor "Aconcagua" que lo llevará hasta Nueva York.

Sigue la disputa del campeonato peso medio liviano

FLORIDOR PINO Y BENITO VERGARA PELEARAN EL SABADO 11 POR LA SELECCION ESPECIAL

Después de no poco trabajo, parece llegar casi al final la selección especial que la Federación de Box de Chile, ordenó que se efectuara con el fin de indicar el hombre que posee mayores títulos para medirse con el campeón de Chile peso medio liviano, Víctor Contreras.

De los profesionales que quedan en la eliminatoria figuran Filidor Pino y Benito Vergara que deberán medirse el Sábado 11 del presente en el Hippodrome Circo.

Como se trata de dos hombres reconocidos como peleadores, es de suponer que este match sea del agrado de los entendidos que gustan ver peleas reñidas y de alternativas emocionantes.

Ambos contendores se encuentran en pleno trabajo, demostrando estar en admirable forma.

La empresa organizadora de este match prepara tres interesantes preliminares, para completar el programa que será a precios populares.

VICTOR CONTRERAS NOS PIDE UNA RECTIFICACION

Ayer recibimos la visita del campeón de Chile peso medio liviano, Víctor Contreras, el que llegó hasta nuestra redacción a pedirnos una rectificación, por la publicación que hiciéramos en nuestra edifición de ayer.

Debido a una mala interpretación, dimos cuenta en la información en referencia, que Contreras había perdido su título de peso medio de Chile, por no presentarse a defenderlo, dentro el plazo que establecen los reglamentos.

Contreras nos dice que la Federación de Box tomó la determinación de poner en manos de Muñoz el título que él poseía, en vista de haber efectuado un match en Buenos Aires dentro del mes a la fecha fijada para pelear con Muñoz.

Mi representante, el señor Domingo Ramírez, firmó en ésta el contrato con Pablo Muñoz, y por otra parte yo tenía compromiso de pelea con Peralta en Buenos Aires. Cuando faltaban cinco días para sostener esta última, me llegó un telegrama de mi representante, en el cual me comunicaba que la Federación de Box, me prohibía pelear antes de cumplir el compromiso con Muñoz.

En esa situación me presenté a la Confederación de Box Sudamericana, donde me dijeron que no podía la Federación despojarme del título, si peleaba con Peralta, siempre que yo me presentara a defender mi título contra Muñoz.

Ante esta declaración y en la imposibilidad de anular la pelea con Peralta, hice el match, y me trasladé inmediatamente a ésta, donde me encontré con la resolución de la Federación de Box, de entregar a Muñoz el título por haber faltado yo a las disposiciones vigentes.

Quiero, nos dice Contreras, dejar establecido que no traté de eludir la pelea con Muñoz, y que no se crea que perdí mi título por no presentarme, pues yo me encontraba en ésta dos semanas antes de la fecha fijada para la pelea con mi desafiante.

Ahora, nos dice Contreras, sólo me extraña la actitud de Muñoz, de no querer pelear el campeonato el 25.

¿Cuáles son las razones que puede tener Muñoz?

Las ignoro y es difícil comprenderlas, pues si la pelea está arreglada ¿por qué no disputamos el título que él posee actualmente?

Es muy posible que el primer encuentro tenga un final que no permita una revancha y en este caso sería yo el perjudicado, y él también, pues con esto sólo obtendremos una pérdida de tiempo que no nos reportará ningún beneficio.

Al despedirse Contreras de nosotros, y agradecernos la publicación, nos manifiesta una vez más el deseo de disputar el título el 25.

Nosotros no pudiendo satisfacer su deseo, cedimos la palabra al campeón Pablo Muñoz....

En el Centro Boxeril "Los Sports"

LA VELADA DE ESTA NOCHE

Las peleas de esta noche en este Centro, son del más alto interés, por cuanto subirán al ring elementos de varios centros, un particular y hará su primera presentación en esta sala, un chico que promete, de los ferroviarios.

Esta noche, en el local del Tallman, se iniciarán las peleas por la Copa Leopoldo Falconi

En el espacioso y cómodo local del Centro Benjamín Tallman en la calle San Francisco 685 se verificarán hoy Sábado a las nueve de la noche las primeras peleas del campeonato peso mínimum que ha patrocinado el directorio, teniendo como base una valiosa copa donada por don Leopoldo Falconi; una medalla de oro donada por don Gonzalo Velásquez y una de oro y plata, donada respectivamente por los señores Alfonso y Florencio Bravo.

Además, un distinguido deportista ha obsequiado siete hermosas medallas de plata para que sean dadas a los vencedores de dos peleas.

DESAFIO. — El aficionado del Centro Guillermo Kupfer B. C. Ramiro Ortiz, pide el desempate al aficionado Carlos Ponce de Los Sports B. C. y desafía al aficionado Carlos Tapia.

Bases y condiciones en la secretaría del Kupfer, Avenida España 106, de seis a siete de la tarde.

GIMNASIO PEDRO MARTINEZ B. C. — A las nueve de la noche de hoy se llevará a efecto en el gimnasio Pedro Martínez una interesante velada literario musical acompañada de interesantes asaltos de lucha romana y presentaciones de box

El programa es el siguiente:

Match a tres vueltas entre Mario y Eduardo Morales.

Declamaciones sentimentales a cargo del señor Moscoso.

Academia de lucha greco romana entre José Villablanca y Jorge Paves.

Recitaciones por el señor Vásquez.

Match a tres vueltas entre Luis Castro y Florencio Fernández.

Zapateo árabe, por el señor Manolo Carvajal.

Lucha romana entre Miguel Mall y Víctor Palma.

Variedades por el señor Frutos Llorent.

Canciones en guitarra por la señorita Graciela Montt.

Match a tres vueltas entre Pedro Martínez y Luis H Espinoza.

Chistes macabros, por el señor Polo Jara.

Match entre José M. Castillo y Carlos Martínez.

ANGEL C. LEIVA B. C. — San Ignacio 844. — Mañana Domingo a las seis de la tarde se desarrollará en este centro un selecto programa boxeril.

El match de fondo lo sostendrán Armando Segovia, campeón de la Federación Nacional y Pedro Silva, de 74 kilos, del Angel Leiva, que actualmente se destaca como uno de los buenos elementos en su categoría.

Este match será el mejor de los encuentros que se realizarán mañana, tanto por la categoría como por lo difícil del pronóstico del probable ganador.

AUTOMOVIL LIMOUSINE

CON MUY POCO USO, GARANTIDO

Fundición Libertad
(SECC. GARAGE)
LIBERTAD 62

MUEBLES

DE COMEDOR, DORMITORIO, ESCRITORIO

A precios sumamente bajos, con grandes facilidades en el pago, vende:

LA SAN ANTONIO
MONEDA 892
FRENTE CASA MUZARD

La fiesta de hoy en honor de los Estados Unidos

SE EFECTUARA EN LOS SALONES DE LA UNION DE EMPLEADOS DE CHILE

Hoy a las 9 P. M., se efectuará el baile que los alumnos de la escuela nocturna de comercio del Centro Camilo Ortúzar, han acordado dedicar en honor de los Estados Unidos, con ocasión del aniversario de su independencia.

Los alumnos, que han trabajado con el más vivo interés en la preparación de esta fiesta, han querido rendir este homenaje de admiración y simpatía a la gran República del Norte, en la magna fecha de su emancipación política.

Esta reunión, social que congregará en los salones de la Unión de Empleados de Chile, será amenizado por el Orfeón del Centro Camilo Ortúzar.

Los salones han sido adornados con los colores nacionales de las Repúblicas americanas.

Las entradas estarán en venta durante el día en la secretaría de la Unión, Bandera 542.

La velada inaugural del local de los obreros de la Comuna Yungay

Existe entusiasmo entre el elemento obrero de esta Comuna, por concurrir a la interesante velada que ha de efectuarse esta noche, a las 9 P. M., como acto inaugural de este amplio local obrero, que está ubicado en San Pablo 4330, frente a Robles.

En este acto hará una interesante disertación el señor Emilio Zapata.

Ha fallecido el señor Perfecto Robles Araya

Ayer falleció en esta capital el prestigioso dirigente obrero señor Perfecto Robles Parra.

El fallecimiento del señor Robles ha sido hondamente sentido entre los elementos pertenecientes a las diversas colectividades mutualistas de la capital ya que el extinto gozaba de generales simpatías por sus prendas de caballerosidad y espíritu de trabajo.

El señor Robles fué fundador de la Sociedad de Socorros Mutuos 18 de Setiembre y era además miembro honorario de la Sociedad Empleados de Comercio.

Sociedad Unión de Peluqueros

Esta noche, a las 9 1|2 P. M., en punto, se dará principio en el local de esta institución, situado en Tarapacá 721, al baile social que la comisión de fiestas ha preparado con el objeto de dar a conocer a los socios y familias asistentes el nuevo quinteto musical recientemente contratado por esta institución y compuesto por profesores competentes.

Mañana, como de costumbre, de 5 a 8, habrá matinée familiar.

En la noche, de 9 1|2 a 12 1|2, habrá baile social ámbas reuniones serán amenizadas por el conjunto Americano.

Se ha acordado cobrar en lo sucesivo $ 3. por la entrada, siendo grátis para las señoritas.

Centro Recreativo Artes Gráficas

ELEUTERIO RAMIREZ 1357

Esta noche, a las 9 P. M., se efectuará el baile en honor de los vencedores del campeonato de Shymmi, efectuado el Sábado 27 en este Centro, con el siguiente resultado:

Primer premio, el señor José Toro; segundo premio, el señor Jorge Díaz; tercer premio, el señor Guillermo Torres, y mensión honrosa al señor Humberto Valenzuela.'

Al mismo tiempo, se les hará entrega de los premios a las parejas vencedoras. Una buena orquesta amenizará esta fiesta.

Consejo de la Manufactura

SECCION MUEBLISTAS

Mañana, a las 3 P. M., se efectuará en el espléndido Salón-Teatro de la Sociedad La Universal, Arturo Prat N.o 1342, una matinée y conferencia que la dictará el señor Carlos Contreras Labarca, sobre temas sociales.

La entrada será gratis y se invita a todos los trabajadores en general.

Finalizará la matinée con un baile familiar.

—Cítase al gremio a asamblea amplia para el mismo día, a las 9 1|2 A. M., en Lord Cochrane 845.

Centro Enrique Borrás

Este Centro prestará su concurso mañana, a la Sección Mueblistaas de la Federación Obrera de Chile. Habrá una matinée que se llevará a efecto en el Salón-Teatro de la Sociedad La Universal, Arturo Prat, 1242 a las 3 P. M.

El señor Contreras Labarca dictará una conferencia sobre temas sociales.

—Se cita a los aficionados para mañana, a la 1 P. M., en su salón social, Santiago 1250, a ensayo general.

Se nos pide avisar que el Lunes habrá sesión ordinaria.

Conjunto Artístico La Victoria

Este conjunto tiene anunciada para mañana una velada literario-musical y baile social, a beneficio de los fondos de la institución, fiesta que se efectuará a las 3 P. M., en el Teatro de la Fábrica de Cartuchos.

—Para hoy, a las 3 P. M., se ha citado a ensayo general.

CITACIONES

Sociedad de Socorros Mutuos "Protección de la Mujer".— Para hoy, a sesión de directorio, a las 3 P. M.

Sociedad de S. Mutuos de I. en Escobas "Arturo Prat".— A reunión general para hoy, a las 5 P. M., en Independencia 306.

Sociedad de S. M. Igualdad y Trabajo.— Mañana, a las 3 P. M., se llevará a cabo la junta general a que están citado los miembros que componen esta institución. Se tratarán asuntos de importancia para la Sociedad.

La conferencia estará acargo del consocio señor Julio Behm Gálvez, quien ha elegido como tema: "La Propaganda como medio del desarrollo en las entidades sociales".

Sociedad Unión de Talabarteros.— A junta general para mañana a las 2 P. M.

Unión Sindical de Empleados de Escuela.— Para hoy, a las 8 1|2 P. M., a junta general en Av. Ecuador 3404.

Sociedad de Inválidos del 79 y Veteranos del Ejército y Armada.— A junta general ordinaria para mañana, a las 3 de la tarde.

Confederación de Sindicatos Blancos de Chile. —A todos los socios de los sindicatos adheridos a este organismo directivo, para hoy, a las 4.30 P. M., en la Estación Mapocho, a fin de despedir al director eclesiástico de esta institución, don Samuel Díaz Ossa.

Cursos de Estudios Sociales.— Se invita a todos los obreros sindicalistas a las clases que desde el Lunes 6 del presente se iniciarán en el local social de la Confederación (Bandera 657) a cargo del distinguido sociólogo don Daniel Merino.

Círculo Social del Santísimo Sacramento.— Para mañana se cita a todos los socios a la Comunión general que corresponde y también para elegir el Directorio.

Centro Artístico Estudio y Progreso.—A todos los miembros de cuadro para hoy, a las 9 P. M

Estudiantina del Centro Exequiel Vilches.—Al cuadro de ejecutantes y a los amigos de la Estudio y Progreso para esta noche de 8.30 a 9.

FIESTAS SOCIALES

Sociedad S. M. de Chauffeurs de Chile.— Hoy, habrá clase instructiva de 10 a 12.

Centro Recreativo Victoria.— Hoy baile familiar de 8 a 11 1|2 P. M., en su local social, Independencia 2862.

Centro Recreativo de Empleados Públicos.— Para esta noche baile en honor de las familias del barrio. Local: San Martín 772.

Sociedad 18 de Setiembre.— Esta noche, a las 9 P. M., y mañana, a las 5.30 P. M., baile social.

Centro El Despertar.— Hoy a las 9 P. M., dará principio a un baile social.

—Mañana se verificarán dos reuniones: tarde y noche.

Centro Francisco Ossa de la U. N.—A junta general de socios para mañana a las 10 1|2 A. M.

EL POETA FRANCISCO VILLAESPESA SERA FESTEJADO HOY POR EL ATENEO OBRERO DE CHILE

Como habíamos anunciado, hoy, a las tres P. M., se llevará a efecto en los ámplios salones de la Universidad Popular Femenina, Brasil 56, el festival artístico y literario, que el Ateneo Obrero de Chile, ofrecerá al eminente poeta español, Francisco Villaespesa.

En este importante torneo de arte, después del discurso de ofrecimiento a cargo del Vice-presidente, señor Francisco Lira, la distinguida concertista, señorita Esther Martínez Núñez, ejecutará los mejores números de su lucido repertorio, como también la aplaudida cantante infantil, Estrellita Latapiat y señorita Elena Moreno.

Leerán interesantes trabajos originales los siguientes ateneistas: Germán Moncada, Salomón Ahues, Isidro Vidal, Gregorio Latapiat, cerrando la manifestación el secretario, señor Moreno Rojas.

Se ha invitado especialmente para que asista a este acto de cultura al Ministro de Instrucción, señor José Maza. Además asistirán el Encargado de Negocios de Venezuela, señor Alberto Posse de Ribas; el Cónsul General de Venezuela, señor Tito Lisoni; el Ministro de Chile en Colombia, señor Diego Dubló Urrutia; el poeta y periodista, señor Juan Ig. Gálvez y otras personalidades.

También se nos anuncia, que el poeta Villaespesa, dará a conocer algunas impresiones de su jira y recitará varias de sus poesías.

La entrada es libre.

Sociedad Artesanos La Unión

ESTRACTO DE ACTA (OFICIAL)

En sesión del 28 de Junio y 1.o del presente, se tomaron los siguientes acuerdos:

Aceptar como socios a los aspirantes, señores Francisco G. Muñoz N., Oscar Muñoz N., Eduardo Vásquez V., Rogelio Vallejos B., Sótero A. Salgado, Armando Rojas D., Julio Vergara G. y Justo Muñoz I.

Hacer un inventario general de bienes sociales. Estudiar un proyecto de reglamento general presentado por el secretario, señor Juan Ignacio Moya. Pagar las asignaciones mortuorias correspondientes a los socios fallecidos, señores Jacquin y Urriola.

Se acordó aceptar la proposición de una firma constructora que ofrece terrenos en diferentes partes de la ciudad, acogiéndose a la Ley de Habitaciones Baratas. Quedó facultado el secretario, señor Juan Ignacio Moya, para que tome una lista de socios interesados y atienda las solicitudes, de 7 a 8.30 P. M., en el local social.

Para mañana, a las 10 A. M., está citado el Directorio para seguir tratando interesantes proyectos.

La comisión de Escuela, le corresponde reunirse hoy, a las 8 P. M., para resolver varios asuntos de interés, por lo que se encarece la asistencia de los señores Herrera, Arévalo, Silva M. y Carrasco.

La comisión de fiestas, llevará a efecto hoy, de 9 a 12 P. M., un baile en honor de las familias de los socios.

—Mañana habrá matinée, de 5 a 8 P. M.

En la noche, de 9 a 12 1|2 P. M., se efectuará el beneficio del director artístico de la Estudiantina "La Unión", señor Abraham Castro, que se encuentra enfermo; habrán varios números de variedades y el baile será amenizado por la Estudiantina "La Unión", compuesta de 12 profesores.

Centro Artístico Arturo Alessandri P.

Ha dejado de existir después de una larga y penosa enfermedad, la socia fundadora de este Conjunto, señorita Olivia Román, (Q. E. P. D.), cuyo entusiasmo por el arte teatral obrero es por demás reconocido.

Sus restos fueron sepultados privadamente ayer, a las 8 A. M., en el Cementerio General.

Unión Sindical de Operarios de Peluquerías

Estando próximo a dictarse un reglamento de higienización de las peluquerías, toca al gremio de peluqueros cooperar al mejor éxito de esta laudable iniciativa de la autoridad comunal.

La "Unión Sindical de Operarios de Peluquerías" celebrará mañana una asamblea amplia e invita a todos los operarios de peluquerías.

Local, Asociación de Profesores, Rosas 1022, a las 10.30 A. M.

Federación de Sastres

Mañana, a las 10 A. M., se llevará a efecto la asamblea extraordinaria en que se hará la recepción del nuevo Directorio.

Unión Sindical de Peluqueros de Chile

La Junta Central ha acordado citar a los miembros de la institución a asamblea extraordinaria para mañana, a las 10 1|2 P. M., en Lautaro 2827.

Unión Sindical de Operarios en Calzado y Similares

Esta institución agradece altamente a los industriales y operarios de las tiendas del centro la erogación en favor del malogrado compañero, D. Ortiz.

Hoy se llevará a efecto la reunión general.

Lo que verá el General Pershing en Agustinas 1056

Con motivo de la llegada a Santiago la comisión que preside el general Pershing, el dueño de la Sastrería Poblete, Agustinas 1056, está arreglando artísticamente los muestrarios de los casimires ingleses de primera calidad que tiene en su Sastrería, Agustinas 1056, frente al Hotel Savoy, única en la cuadra. Con este motivo, el distinguido jefe del Ejército americano podrá ordenar que se le confeccione abrigo y un rico traje de estas lindas telas, único en plaza. Sus materiales son de primera. Sus precios muy módicos, y se da facilidades de pago.

Recibo hechuras. Especialidad en trajes de señoras.

NO OLVIDARSE DE ESTA

Sastrería Agustinas 1056

4—J.

Sindicato blanco de empleados de la industria y el comercio

LA SESION SOLEMNE EN HONOR DE SAMUEL DIAZ OSSA

Antenoche, con numerosa asistencia se efectuó una asamblea de socios en este sindicato a fin de darle la despedida al director eclesiástico de este sindicato, don Samuel Díaz Ossa, que parte hoy a Europa a cargo de la peregrinación que va a Roma con motivo de la celebración del año Santo.

Presidió el secretario general señor Manuel Jorquera, con asistencia del Doctor don Manuel Sánchez del Pozo, el Pbro. don Roberto Matte, el nuevo secretario de la Acción Social Católica don Aníbal Aguayo y del festejado don Samuel Díaz Ossa.

Se abrió la sesión con un discurso de ofrecimiento hecho por el secretario general y a la vez obsequiándole al señor Díaz Ossa a nombre de la institución un artístico ramo de flores acompañado de una hermosa cinta tricolor.

Por último se acordó asistir en masa a despedir hoy a la estación Mapocho al Presbítero don Samuel Díaz Ossa, para lo cual se cita a todos los socios en la Estación a las 4.30 P. M.

La reunión de hoy en la Sociedad de S. M "Juan Miguel Dávila Baeza"

Esta noche, en esta prestigiosa Sección, se llevará a efecto la repartición de los nuevos diplomas a los socios que hayan cumplido su año de noviciado, y también para los que no lo hayan recibido.

También se les hará entrega de los nuevos diplomas a aquellos socios que lo solicitaron para canjearlo.

Con motivo de esta fiesta habrá un buen programa preparado por la comisión de fiestas; una buena orquesta, contratada expresamente, acto literario-musical, monólogos cómicos por el socio, señor Alejandro Cerda, una conferencia sobre Higiene Social, por el distinguido facultativo, doctor, señor Gregorio Oxman. Esta conferencia será oída por radio.

En honor de los nativos de Tacna y Arica

CON TODO EXITO SE REALIZO LA FIESTA ORGANIZADA POR LA SOCIEDAD ARTESANOS "LA UNION"

Antenoche se efectuó en los salones de la Sociedad Artesanos "La Unión" la fiesta que esta prestigiosa colectividad había preparado en honor de los nativos de Tacna y Arica que se encuentran de paso en Santiago.

Concurrieron a esta simpática reunión distinguidas personalidades y numerosos miembros de la sociedad, los que fueron atendidos por las comisiones que presiden los señores Rigoberto Arévalo y Andrés Aguila.

Una vez que se declaró inaugurada la reunión, el capitán señor Tobías Barros, pronunció un interesante discurso que fué muy aplaudido por la concurrencia.

Se presentaron además algunos números de variedades y terminó la reunión con un baile social.

La comisión de fiestas ofreció a los nativos una cena a la que concurrieron además los señores Barros y el mayor Gordon.

La asamblea de la Unión Industrial del Cuero y Anexos

En esta asamblea se tratará acerca de las leyes de carácter Social, y en la que harán la crítica a dichas leyes cuatro oradores y al mismo tiempo para que la asamblea conozca dichas leyes.

Después los asambleistas tendrán derecho de intervenir en el debate, que es de suma importancia.

—Al mismo tiempo, la Unión Industrial del Cuero hace presente al gremio que las huelgas de José Pérez, Ferrer Estrany, La Basconia, Artesanos esquina de Escanilla, siguen en el mismo estado sin llegar a acuerdo alguno.

Esta noche, a las 9 P. M., se llevará a efecto en el Salón Teatro de la Sociedad "La Universal" Arturo Prat 1242, la velada literario musical y baile social que a comisión de fiestas de esta colectividad ha preparado a beneficio de sus fondos sociales.

La fiesta de hoy en el local de los tranviarios

Esta noche a las 9 y media P. M., se llevará a efecto en el local de los tranviarios, la velada anunciada pro fondos a fin de hacer un subterráneo en el local social, donde se construirá una nueva salafi a fin de facilitar las reuniones de los organismos que la soliciten.

Entre los números extraordinarios de esta velada, figura un baile con banda dirigido por el maestro Lavín; además habrán números de variedades y un concurso de shimmy por el campeonato del barrio Yungay.

Las inscripciones para el campeonato están abiertas hasta hoy a las 9 y media P. M., en el local social.

Los Callos Nunca Disputan Con "Gets-It"

No tienen tiempo ni siquiera para alzar una protesta. Un toque de "Gets-It" los pone

a dormir para siempre. Dos o tres gotas los marchita, quedando como fragmento suelto de tejido muerto que fácilmente se le desprende con los dedos. No falla. Es igualmente bueno para las callosidades. Cuesta una pequeñez—en todas partes. E. Lawrence & Co., Fabricantes, Chicago, E. U. A.

CUIDE LA SALUD

Cuando la naturaleza débil, exaustada, nerviosa, cansada y decaida necesite un vigorizante y tónico, pruebe el

CORDIAL DE CEREBRINA
DEL
DR. ULRICI (New York)

recommendado por los médicos en la Neurastenia, Anemia, Debilidad Cerebral, Nerviosa, Física y en la época difícil de la Menstruación.

The Ulrici Medicine Co., Inc.
New York

AVISOS ECONOMICOS

1.—Avisos judiciales

POR RESOLUCION DEL SEGUNDO Juzgado Civil se ha declarado en quiebra a don Walter Hagemann, Av. Villagra 333. Se nombró Síndico provisional a don Manuel Merino y se fijó para la primera Junta de Acreedores el día 17 de Julio a las tres P. M.— El Secretario. 18—Julio

QUIEBRA DE EUGENIO DE GELLERT.—Por decreto de fecha nueve del presente, el señor juez letrado de Quillota ha declarado en quiebra al comerciante de esta plaza, don Eugenio de Gellert, y nombró síndico provisional a don Rafael Pinochet C. Se fijó el 16 de Julio próximo, a las tres de la tarde, para la primera junta de acreedores. Se designaron los diarios "La Unión" de Valparaíso, "La Nación" de Santiago, y "El Quillotano", para hacer las publicaciones legales. Para los efectos legales se publica el presente.—Quillota, Mayo 12 de 1925.—**J. M. Romo C.** Jul.-31

QUIEBRA DE EUGENIO DE GELLERT.—Por decreto de fecha nueve del corriente se declaró en quiebra al comerciante de esta plaza, señor Eugenio de Gellert y por resolución de fecha diecinueve del presente se fijó como fecha de cesación de pagos el día seis del presente mes. Se publica el presente aviso en conformidad a la ley.—Quillota, 30 de Mayo de 1925.—**J. M. Romo C.** Jul.-31

NOTIFICACION.— 5.o JUZGADO civil.—En solicitud del síndico, en la quiebra Ratinoff y Cía., en que pide autorización para pagar un mes de desahucio a los empleados de Ratinoff y Ratinoff y Cía., para pagar tres mil pesos por honorarios, el Juzgado proveyó con fecha 1.o de Julio: Como se pide, con citación.—C. Valdovinos.—C. Covarrubias. 4—J.

REMATE JUDICIAL. — POR REsolución de 3 de Junio último del 5.o Juzgado Civil de esta capital, saldrá a remate la propiedad N.o 2533 de la calle Rafael Ramírez de esta ciudad, el día 10 del presente, a las 2 P. M. Mínimum $ 5,400. Bases y antecedentes en el juicio Caja de Ahorros con Astudillo.—El Secretario. 7—J.

SEGUNDO JUZGADO CIVIL.—CON fecha 29 de Abril de 1925 se ha concedido a doña Julia Pardo Soto la posesión efectiva de la herencia intestada dejada por su marido don Lorenzo Justiniano Guzmán Saavedra fallecido en esta ciudad el 22 de Abril ppdo.— El Secretario.

REMATE JUDICIAL POR DECREto del señor juez de Apelaciones Juicio Gaete, con de la Maza, de 120 sacos de carbón de espino el Martes 7 a las 3 P. M. en la bodega N.o 9, del Banco de la República. Estación. Pago al contado. — José M. Sáez, martillero de Hacienda. 7—J

2.—Arboles y plantas. (Compra y venta)

¡ATENCION! PARTICULARES Y Criaderos de Plantas, encontrarán venta permanente grandes partidas, tinas de maderas, todas dimensiones, finas y ordinarias. Especialmente jardineras, pedestales de lujo en todos los estilos. Precios sin competencia. No olvidarse: Libertad 18. Julio 12

SEMILLAS: ALFALFA PROVENCE legítima, alfalfa peruana, alfalfa Huasco, trébol encarnado precoz recibió Semillería Morandé 717.

SEMILLAS: RAYGRASS, LAWNgrass, trébol enano, pensamientos mastodonte, claveles, cinerarias, violetas blancas del Czar, ilusión rosada, mujo para canarios, surtido completo hortalizas, recibió Semillería Morandé 717.

ARBOLES FRUTALES INGERTAdos; local propio. San Alfonso 615. 5—J

3.— Antomóviles, afines y accesorios. (Compra-venta y composturas)

GONDOLA BROCWAY FLAMANte, línea Alameda, se vende. Bandera 131. Oficina 3. 5—Jl.

COUPE DODGE EN PERFECTO EStado se da en arriendo por meses. Verlo y Tratar. Garage Antonio González. Chacabuco 657. 4—J

SE VENDE AUTOMOVIL FORD EN excelente condición. Blanco Encalada entre Vergara y Carrera. Garage Ercilla. 4—J.

AUTO DODGE, RUEDAS DE DISco, vendo de ocasión. Domeyko 2354. 4—J.

$ 3,000 REGALO AUTOMOVIL DE cambio; siete asientos; magneto Bosch. Avenida Cañas 1133 5-J

DODGE EN PERFECTO ESTADO, recién pintado, capota nueva vendo. Chacabuco 30 B. 4—J.

FORD DOS ASIENTOS RUEDAS alambre, carrocería modelo, especial, vendo. Chacabuco 30 B. 4-J.

AUTOMOVILES: DINERO ANTICIpado sobre consignaciones, seriedad, negocios rápidos, compra y ofrece gran surtido automóviles. Precios sin competencia, todos garantidos. San Antonio 816. 5—J.

CHASIS CAMIONES REPUBLIC, Ford, Truxtun, perfecto orden de marcha, realizamos, facilidades de pago. Escobar y Ebell, Delicias 1327. 9 J

3,800 PESOS VENDO EXCELENTE automóvil. Verlo y probarlo de 9 a 2. Irarrázaval 1640, Ñuñoa. J-5

AMORTIGUADORES WESTINGhouse, sin uso, juego $ 2,500. Amortiguadores Hatford, desde $ 160 el juego, realizamos, Escobar y Ebell. Delicias 1327. 6 J

MAGNIFICOS AUTOMOVILES CErrados, Marmon, Hudson, Chandler, Dodge, Renault, todos en perfecto orden de marcha, precios muy bajos, facilidades. Exposición de Automóviles, Escobar y Ebell. Delicias 1327. 9 J

VENDO DE OCASION AUTO FORD de arriendo en perfecto estado. Tratar Mapocho 2168. 7-J.

AUTO SPORT SE VENDE. MATUcana 745. 5—J.

VENDO GONDOLA FORD PERfecto estado. Verla en Santa Isabel 994. J—5

VENDO GONDOLA N.o 4285. REcorrido Carmen Lira. Tratar: con su dueño, paradero Mapocho. J—6

VENDO $ 2,700 FORD MUY BUEN estado, patente nueva, Brasil 12. J—5

GONDOLA FORD, ACTUALMENTE trabajando, vendo facilidades pago. San Alfonso 1212. 5—J

VENDO GONDOLA FORD RECOrrido Palma. Independencia 2075. Doy facilidades.

VENDO CAMION FORD. AVENIda Montt 1549, Providencia. J-5

$ 3,900 OCASION VENDO GONDOla Ford, trabajando recorrido Palma. Santo Domingo 1187. J-5

DE OCASION VENDO UNA GONDOla para pasajeros, con muy poco uso, con patente nueva y muy buen recorrido. Bezanilla 1380, barrio Palma. J-5

FORD TURISMO CON FACILIDAdes de pago. Pasaje Matte 24.

FORD COMPRO BUEN ESTADO, garantido, Huérfanos 1261. 5-J.

FORD TIPO SPORT, SE VENDE, precio sumamente bajo. Maestranza 1057. 6-J

COMPRO GONDOLA, DANDO BUEna suma al contado. Acequia Los Pérez, escuela Isidora Huneeus. Góndolas Tropezón.

4.—Animales. (Compra y venta)

PERROS "COLLE" NUEVOS LEgítimos véndense, Serrano 211. J—5

5. — Alhajas, joyas, monedas, etc. (Compra y venta)

NOVIOS: ARGOLLAS ORO 18 Y 14 kilates ofrece Relojería Sportman, 30 pesos par. San Diego 780. 24-Jl.

PESOS, CHAUCHAS, PAGO 20 Y 80 por ciento. Joyería Mella. San Antonio 30. Jl.-26

PESOS, CHAUCHAS, MONEDAS, alhajas, oro, plata, platino, compro. Pago bien. Alameda 842, esquina Londres. 4-Jl

SEÑORES CARREREROS: GRAN ocasión: Joyería, San Pablo 1089. Camógrafo de plata vendo en $ 100.

7.—Aves y pájaros. (Compra y venta)

SE VENDEN PAVOS REALES, Avenida Ossa 1060. J-6

GALLINAS ORPINGTON, LEGhorn, poniendo, realizo. Carnot 331. Llano Subercaseaux. J-5

8.—Avisos varios

REMBAD, LA CREMA QUE AL fin Ud. usará. Depositario: Droguería y Botica Klein, Huérfanos esq. Bandera. 18 Jl.

ALQUILO NEGOCIO.— COMPAÑIA 16655. 30—J.

CHACAREROS SE LES OFRECE hacerle con tractores los trabajos de rotura, cruza y rastrear sus tierras, economía y rapidez. Av. Pedro de Valdivia N.o 3000, Ñuñoa. 6—Jl

GALVANOPLASTIA MANDE HAcer sus escobillas a Pedregal N.o 1. J-8

SITIO TRES MIL METROS, NECEsito arrendar para criadero aves. — Teatinos 865. 6-J.

POR FALTA DE SU DUEÑO SE arrienda la antigua y acreditada Peluquería El Internado. Matucana N.o 580.

9.—Contadores

CONTADOR FRANCES: BALANces, inventarios. Casilla 3190. Jul—31

10. — Casas, departamentos y piezas amobladas. (Ofrecidas y buscadas)

ARRIENDO PIEZAS CABALLEros solos con o sin muebles. Santa Mónica 2069. 4-J.

ARRIENDO PIEZAS AMOBLADAS, calle interiores. Bandera 161.

PIEZA INDEPENDIENTE, AMOblada a caballero honorable, absoluta tranquilidad a media cuadra Plaza. 21 de Mayo 562.

ARRIENDASE PIEZA AMOBLADA centralísima, todo confort. Esmeralda 636. 6-J

PIEZA Y DEPARTAMENTO AMOblado arriéndase. Huérfanos 2435.

11. — Casas, departamentos y piezas sin muebles. (Ofrecidas y buscadas)

Casas

LIRA 368. ARRIENDO ESPLENDIda casa higiénica; diez habitaciones, gas, electricidad. 5-J

CASITAS DE TRES PIEZAS DEseo arrendar para el 15 o 1.o de Agosto; barrio Bascuñán, Vicuña Mackenna, Avenida Matta, Alameda. Arrate 126. 5-J

NECESITO ARRENDAR CON URgencia casa en bajos con bastantes piezas, situación central. Escribir indicando precio a Casilla 789.

$ 145 ARRIENDASE MAGNIFICA y elegante casita en la cité Delicias 3748. J-5

600 ARRIENDASE COMODA CASA 7 piezas fuera dependencias. Providencia. Padre Mariano 123.

$ 350 ARRIENDASE CASA ESPAciosa, bonito jardín y quinta. Irarrázaval 2422.

$ 210, 140 CASAS 6-4 PIEZAS TOda comodidad. San Luis 1387. J-5

$ 220 CASA ESQUINA ALTOS, REcién aseada, 6 piezas, cocina, galería interior, luz eléctrica, Moneda 2993. Llaves: Maipú 101. Tratar: Agustinas 1211. Indispensable referencias y sea persona con ocupación.

QUINTA EN PROVIDENCIA, PEdro Valdivia o Ñuñoa arriendo. — Teatinos 86. 5-J

A MEDIA CUADRA PLAZA REgios departamentos a profesionales. Precio muy conveniente, en 21 de Mayo 562, 2.o piso.

$ 130 ARRIENDO DEPARTAMENto, 3 piezas, cocina; luz. Covadonga 15.

DESEO ARRENDAR QUINTA EN alrededores. Canon hasta $ 200. San pablo 2462. 6—J

ALBION STREET, NEAR VICUÑA Mackenna, to let a confortable compact two storey house, perfect condition, 4 bedrooms, bath, two halls, fireplace, every convenience. Gas, abundant water, electric light, etc. First class residential district. — Rental: $ 600. Delivery end of month. Guzmán, Silva y Cía. — Huérfanos 1243. 4—J.

ARRIENDO CASA QUINTA EN LA Cisterna, carro en la puerta. Tratar, Santa Isabel N.o 199. 4—J.

$ 250-$ 220 ARRIENDO CASAS nuevas. Tratar, San Ignacio 1105. (Botica). 4—J.

$ 150 ARRIENDO CASAS NUEVAS. Tratar, San Ignacio 1105. (Botica). 4—J.

SE ARRIENDA CASA CON SALIDA a Parque Forestal y garage, Santo Domingo 571. Canon $ 500. 5 J

260 ARRIENDO CASA ALTOS, confortable y cómoda. Carmen 1399. J-4

GUINDOS: LARRAIN 5984, arriéndase casa-quinta siete habitaciones, espaciosas, higiénicas. 5 J

ARRIENDO CASA SIETE PIEZAS, cocina, baño, 2 patios. Mapocho 3478 4-Jul.

ARRIENDASE SITIO CALLE SAN Francisco 347. Tiene más de mil metros, casa-habitación e instalaciones de agua, gas, electricidad y alcantarillado. Llaves al lado, casa 335 y tratar calle Huérfanos 1235. Oficina O. de 2 a 6 P. M. 6—J.

NECESITO PARA EL 15 CASA quinta o chalet con baño para poca familia. Canon hasta $ 300, barrio alto. Dirigirse A. P. Casilla 1265. 6-J

300 ARRIENDASE CASA CERCA Forestal. Lastarria 293. 6-Jul

280 CUMMING, BAJOS, 6 HABITAciones, patio, servicios. Pedro L. Riveros, Agustinas 1252. 4-J

265 GARCIA REYES, BAJOS, 5 HAbitaciones, patio, servicios Pedro L. Riveros. Agustinas 1252. 4-J

320 LORETO, BAJOS, A 1 CUADRA Parque Forestal, 7 habitaciones, 2 patios, servicios. Recién refaccionada. Pedro R. Riveros, Agustinas 1252. 4-J

390 PRECIOSA CASA CHICA, SAla baño instalada. Bellavista 0535. Jl-7

490 EXTENSO CHALET NUEVO, precioso jardín. Bellavista 0655. 7-J

NECESITO ARRENDAR CASITA chica, moderna, con dos dormitorios y pieza toilette instalada. Se prefiere barrio alto, en Ñuñoa o Providencia. Pago hasta 200 pesos sin agentes. Contestar. Casilla 2771. 7-J

$ 150, 180, 255 Y 300, ARRIENDO casas nuevas, todo confort, a cuadra y media río. Av. La Paz 283. Jul.-4

$ 500 ARRIENDO COMODA CASA en bajos, ocho piezas, fuera dependencias. Gran hall, en Brasil 158. Tratar Alonso Ovalle 1467. 4-Jl

CASA CON 4 PIEZAS, ARRIENDO barato. Victoria 310, entre Lira y Sierra Bella. 4—J.

ESPLENDIDA CASA MODERNA para poca familia, arriéndase en Cerro 67. 4—J.

ALTOS ELEGANTES, COMODOS arriéndase, Avenida España 338. J—8

SANTO DOMINGO 2430, GRAN CAsa en bajos, 5 dormitorios, 2 toilettes, salón, comedor y dependencias. Electricidad y gas. Llaves en 2436. Tratar: D. Palma, Caja Hipotecaria. Canon: $ 550. J-5

$ 150, CASA QUINTA UNA CUAdra Paradero Vial. Madrid 1515.

$ 250 DIEZ DE JULIO 839. COMOda casa, bajos para poca familia. Llaves en 897. Tratar: Blanco Encalada 1797. —J8

$ 450, ARRIENDO CASA SAN ISIdro 654. Tratar, Recoleta 484. J—6

$ 200 ARRIENDO CASA 7 PIEZAS Av. Matta 618.

ARRIENDASE COMODA CASA. Castro 570. Llaves: Las Heras 1532. 5—J

MONEDA 1633 ALTOS ARRIENDO. Llaves en 1637. Tratar: San Ignacio 160.

$ 300 CASA RECIEN CONSTRUIDA en Maestranza 1310. Consta de cinco habitaciones, hall, pieza toilette, dependencias y patio externo. Tratar: Av. Matta 250. J-5

$ 280 CASA ESQUINA, NUEVA, CON garage, cinco habitaciones, 2 cuartos servicio, toilette entre dormitorios, patio, gallinero, lindo jardín al frente. Vicuña Mackenna 1795. J-5

160 ARRIENDO CHALECITO DE 7 piezas, un paso Matta. Santa Elena 1305. J-5

Departamentos

ARRIENDO DEPARTAMENTO A personas sin niños. Herrera 339. 4—Jl.

A MATRIMONIO HONORABLE arriéndase departamento, Ahumada 170, ascensor derecho, 3.er piso.

SE ARRIENDA UN DEPARTAmento de dos piezas y cocina en Carmen 552. 4—J.

DEPARTAMENTO CUATRO PIEzas, luz eléctrica, San Luis 1346: J-4

DEPARTAMENTO ELEGANTE O piezas separadas sin o con algunos muebles arriendo en chalet-quinta, extranjeros o personas distinguidas. Baño entrada auto. Un paso Pedro Valdivia, dos cuadras Providencia. Margarita 5.

$ 250 DEPARTAMENTO INDEPENdiente, diez habitaciones extensas, 2 patios, árboles; parrón. Tratar: Unión Americana 539. 5—J

BUEN DEPARTAMENTO ARRIENdo. Maipú 124. 7-J

ARRIENDO DEPARTAMENTO 3 ó 4 piezas. Manuel Montt 2490. 6—J

Piezas

ARRIENDO DOS ESPLENDIDAS piezas, balcón a la calle, en casa honorable. Alameda 2188. 4-Jl

PIEZA PARA MATRIMONIO A LA calle o interior. Lira 176. 6-J

EN CASA DE RESPETO ARRIENdase una pieza Gálvez 1018. 4—J

Dos o 3 PIEZAS, ARRIENDANSE casa familia Diez de Julio 722 (al llegar Santa Rosa). 4—J

ARRIENDO PIEZA DEPARTAMENto balcón. Alameda 2766. 7-J

ARRIENDASE DOS PIEZAS A CAballero sólo o matrimonio sin niños. Porvenir 143. 5 J

SE ARRIENDAN DOS PIEZAS A señoras solas. Libertad 535. 4—J.

PIEZAS BARATAS, SOLO PARA mujeres, arriendo Gálvez 276. 4—J.

ARRIENDASE DOS PIEZAS A SEñoras solas o matrimonio honorable. Rancagua 41. 5-J

PIEZA GRANDE PARA GUARDAR mercaderías. Barrio desde Miraflores hasta Teatinos y Alameda hasta Rosas. Dirigirse: Correo 8. Casilla 1540.

ARRIENDO PIEZA A CABALLERO solo en casa familia. San Diego 272. J-5

ARRIENDASE PIEZA A PERSONA sola, Ricardo Santa Cruz 762. Casa 13. 6-J.

ARRIENDO DOS PIEZAS, BAJOS, matrimonio, caballeros sólos. Villavicencio 58.

12. — Compra y venta de casas y sitios

VENDO CASA 4 PIEZAS 10 x 49 Comuna San Miguel. Prat 256. 4J

VENDO FLAMANTE CASA $ 53,000 Santa Rosa 322, hall, salón, comedor, toilette, 4 dormitorios, dependencias, tramitación hecha por la Caja de Empleados Públicos. 4 J

NECESITO SITIO EXTENSO PAra industria, en barrio Ñuñoa o cerca población. Dirigirse a S. Valdés. Brasil 21. 6-J

$ 700, 5,000, VENDO SITIOS. Chorrillos 190 (Recoleta)).

$ 15,000 CASA QUINTA UNA CUAdra Llano Subercaseaux. También 5 mil metros a $ 5.80. Madrid 1515. J—6

$ 40,000 VENDO CASA GARCIA REyes N.o 760. Tratar: Catedral 2809. J—6

120,000 OCASION POR AUSENTARse dueño, véndese espléndida propiedad dos pisos recién refaccionada, veinte metros. Camión, barrio San Cristóbal, facilidades. Dardignac 029. J—5

VENDO LINDA CASA, TODA COmodidad, con huerto, facilidades pago. San Isidro 746. J—8

$ 45,000 c|u. VENDO JUNTO O SEparadamente 6 casas nuevas, cal ladrillo estucadas modernas; luz, gas industrial. Carrión 200 metros de Independencia. Tratar: Alameda y Nataniel. Sastrería. 6—J

¡¡SITIOS, INDEPENDENCIA NEgrete!! Aprovechad, entregamos inmediatamente pagar primera mensualidad, desde $ 40. Ocurrid Lira 279. También casitas.

8,500 VENDESE CASITA, PARRON, árboles. Santa Isabel 0510, cerca Salvador. J-5

SE VENDE PROPIEDAD DE MUcho porvenir, pronto carros eléctricos. Francisco Bilbao 370, entre las Avenidas Salvador e Italia. Tratar: Avenida Salvador 920. J-5

VENDO 4 CASAS NUEVAS, JUNTO o separadamente, cal y ladrillo modernas. Avenida Cumming 983, dueño Paz 945. J-6

SE HACE TRASPASO AUN SITIO con dos piezas en calle. Dávila Larraín 2212. 4-J.

CASA DE DOS PISOS VENDO. ROgelio Ugarte 1378. J-6

$ 25,000 VENDESE CASA CALLE Andes 3778, 6 piezas, 2 patios, luz eléctrica. Tratar: Federico Scott 15. 4-J

CERCA DE RECOLETA VENDO casa inconclusa cal y ladrillo facilidad o permuto Avenida Chile 563. Góndolas 7. 5—J

$ 42,000 VENDO CASA BUENOS Aires 233, seis piezas, hall, baño, cuatro servicios y dos patios. 4—J.

OCASION VENDESE CASA ESQUIna, gran porvenir, 658 m². Domeyko 2010. 7—J

SE VENDE DE OCASION CASA calle Libertad 1347. Tratar Teatinos 943. 5—J.

QUINTA ÑUÑOA, TOTALMENTE plantada, vendo facilidades pago, permútola por auto bueno o negocio. — Dueño, Huérfanos 1261. 5-J

SE VENDE CASA. ALDUNATE 1060, tratar: Nataniel 1149. 5—J

13. — Compra y venta de negocios

VENDESE LAVANDERIA CON mucha clientela; se da a prueba. Maestranza 130. 5-J

VENDO EL ANTIGUO Y ACREDItado negocio de abarrotes, frutos del país y mercería, mejor situado en Providencia, frente Pedro de Valdivia, tratar con su dueño en el mismo negocio. Providencia 2258. (Sin comisionistas). J-28

VENDO HOTEL RESTAURANT, situación en plena plaza, concurridísima, contrato tres años, arriendo bajo, pequeño capital, entradas diarias $ 400. Lira 650. 7-Jl

BODEGA DE FRUTOS DEL PAIS, muy acreditada, venta comprobada en barrio muy comercial, vendo de oportunidad. Tratar: San Diego 921. J—5

COMPRO LAVANDERIA ACREDItada, mucha clientela, Casilla 3190. J—6

OCASION: VENDO EN ESPLENDIda situación, negocio librería, velo y tratar: 21 de Mayo 607.

SE VENDE UNA PENSION. SAN Diego 948. J—5

OCASION VENDO ALMACENCIto a puerta de un conventillo con clientela formada. Tratar y verlo: San Pablo 2171.

POR TENER QUE ATENDER OTRO negocio, vendo almacén y verdulería, doy a prueba. San Francisco 326. 6—Jl

VENDO TRES MIL PESOS PEQUEñas industrias, muy productivas, fácil desarrollo. Enseño elaboración, entrego personal competente. Bellavista 118. Oriente.

VENDEMOS POR ENFERMEDAD, la más antigua y acreditada cigarrería El Cazador, ubicada en la calle del Puente 844, frente al Mercado Central. Puede venderse separadamente la instalación con el derecho al local quedando más de año y medio de contrato. La situación es magnífica y apropiada para cualquier clase de negocio, especialmente accesorios de autos.

CARNICERIA ESTABLECIDA SIEte años, regalo ocasión, ausentarse urgentemente Santiago. Dardignac 199.

VENDO RESTAURANT CLASIFIcado en 2.a categoría, muy bien instalado, espléndidas ventas, arriendo barato. Blanco Encalada 2131. J-5

VENDO LAVANDERIA ACREDITAda calle Manuel Montt 2257. 4J

NEGOCITO MENESTRAS, BUENA situación. Poco capital, vendo. — Maule 898. 5—J

VENDO CIGARRERIA Y LUSTRIN, Agustinas 1038.

SE VENDE EN CISTERNA EL ALmacén cooperativo proveedor del personal del Ferrocarril eléctrico de Santiago a San Bernardo con muy buena clientela. 4—J

POR NO PODERLO ATENDER se vende bar y restaurant; buena clientela Diez de Julio 367. 4-J

SE VENDE RESTAURANT CON cigarrería y lustrín situación inmejorable Huérfanos 824 frente al Teatro Victoria por contrato por cinco años en la suma de $ 10.000 4—J

NEGOCIO OCASION POR ENFERmedad vendo bajo precio Almacén con bodega vinos. Esquina bien central recién instalada. San Isidro 172 4—J

ESPLENDIDO NEGOCIO PENSION vendo por cambio giro. Venta 150 a 250 pesos diarios, todo contado, arriendo regalado. Lo doy a prueba tiempo que quieran, 12 a 2 y 7 a 10. Sama 1185. 4 J

$ 1,600 VENDO ALMACENCITO surtido, cómoda casa, cuadra y media Avenida Matta, Carmen 1349. 5—J.

CARNICERIA, INMEJORABLE SItuación, esquina, vendo por enfermedad. Santa Rosa 402. 4—J.

RESTAURANT BAR, BUENA SItuación, negocio seguro, vendo por ausentarme del país. Chacabuco 12 B. 4—J.

POR VIAJE EUROPA VENDO EN $ 25,000 industria fácil, enorme colocación en Santiago, utilidad segura mensual, $ 3,500 a 4,000. Lira 650. J-4

SE VENDE ALMACEN, INSTALAción completa, tiene seguro. Cóndor 939. 5—J.

VENDESE ESTABLO, NUMEROSA clientela. Maipú 85. 5—J.

ESPLENDIDO NEGOCIO TRASPAso por enfermedad, numerosa y escogida clientela. La Bolsa 63. 5—J.

SE VENDE ANTIGUA Y ACREDItada lavandería. Av. Matta 954. 4-J.

VENDO EL ANTIGUO Y ACREDItado negocio de abarrotes, frutos del país y mercería situado en Providencia frente a Pedro Valdivia. Tratar con su dueño en el mismo negocio. Providencia 2258. 5—J.

GARAGE RANCAGUA CON TRASmisión eléctrica, soldadura autógena, taladro grande con juego brocas, fragua con ventilador, esmeriles y galpón, todo nuevo, se vende por apuro viaje; es de mucho porvenir. Dirigirse A. Risueño, San Martín 343, Rancagua. 5—J.

PELUQUERIA VENDO, POCO CApital, arriendo barato, mucha clientela. Victoria 784. 4 J

VENDO LA ANTIGUA PENSION Italia en Chile. San Diego 855. 5-J.

14.—Citaciones

COMUNIDAD MINERA BANDA Roja del Tinguiririca.—De acuerdo con los estatutos, se cita a reunión ordinaria de accionistas para el Miércoles ocho del presente, a las 4.30 P. M., en los salones de "La Nación".—Santiago, Julio 1.o de 1925.—El directorio. 5-Jl

COMPAÑIA DE SEGUROS "LA Alemana" — En conformidad a lo dispuesto en el artículo 22 de los Estatutos, cítase a los señores accionistas a junta general ordinaria para el 13 del presente mes a las 3 y media P. M. en Bandera 164. —El Presidente.

15.—Compra y ventas varias

OFREZCO MANTEQUILLA, PAPAS consumo y semilla, por carros, puesto cualquiera estación. Emilio 2.o Vyhmister. Puesto Varas. Octubre 20

VENDO TOTORA. SAN PABLO N.o 4260. 8—Jl.

BANCO CARPINTERO VENDO BArato. Prat 1731. 6-J

SERVICIO DE PORCELANA PARA doce personas; cómprase. Agustinas 2249.

REGALO GASOMETRO ACETILEno con cañería en $ 60. San Eugenio Av. Central 2183.

VENDO OCASION MIL KILOS charqui animal vacuno. Diez de Julio 157.

VOLANTINEROS: LLEGO UN BOnito surtido de papel "Satinado" en 10 colores seda, seda listado y bruto, en 8 colores a $ 5.50 resma. Cigarrería "Berlín". Independencia 250. 5—J

SE VENDEN UNAS HERRAMIENtas de carpintero muy buenas. Tratar: Juan Vicuña N.o 1491. J-5

SE COMPRA TODA CLASE DE MInerales, tierras blancas y de color, kaolín y talco, Alameda 273. J-6

NIVEL TROUPHTON FLAMANTE, vendo mil quinientos. Unión Americana 235. J-5

VENDO ALMACEN SURTIDO DErecho llaves. Gálvez 520. J-5

PAPEL VOLANTIN, $ 5.50 LA resma, véndese, Imprenta Echeverría. San Diego 1235. 9 J.

VENDO SILLAS MONTAR BUENAS San Diego 1546 c| 30.

COMPRO SACOS VACIOS DE CEmento. Arauco 1045. 5-J.

TELARES VENDO DE OCASION. — Aldunate 1371. Agosto 3

COCINA ECONOMICA PERFECTO estado vendo ocasión, $ 150. Arturo Prat 1574. 5-J.

VENDO RICA COCINA GAS OTRAS carbón, dormitorio roble americano, roperos, peinadores, cómodas, veladores, servicio lavatorio, Santo Domingo 936. 6-J

FREJOLES BURROS NUEVOS, vendo, a 81 los 100 kg. Romero 3158. 5—J

HUEVOS FRESCOS, CIENTO $ 46. Copiapó 1144. Teléfono 3904.

ROMANITA PESO DE MOSTRADOR, botes heladeros, estufas eléctricas y telón cortina, vendo. Chacabuco 717. 5—J

SAL FINA, PAQUETES, $ 20 MIL puesta domicilio. 5—J.

VENDO POR VIAJE A EUROPA.— Utiles, máquinas para espejos y marcos de lata redondos, cuadrados. Enseño fórmula y trabajo. Magnífico alambique, capacidad 170 litros diarios. Moldes, útiles para juguetes cartón piedra, enseño trabajo y fabricar moldes. Moldes, útiles fabricar artículos religiosos de propaganda, utilidad comprobada 200 por ciento. Galpón 50 planchas blancas, 60 negras primer uso. — J. O. P., casilla 1605. 4—J.

COMPRO LANA, COLCHONES VIEjos. Independencia 375. 7-J

SE VENDE COCINA. HUERFAnos 634. 4—J.

TANINO PARA VINOS, CLARIFIcar y conservar, vendo 5 pesos kilo, mejor que extranjero. Erasmo Escala 2219. 5—J.

FONDO DE FIERRO FUNDIDO vendo Unión Americana 77. 29 J

800 KILOS TIPO FUNDIR, BARAtísimo, vendo, Avenida Matta 739. 4 J

VENDO ESCOPETA IDEAL, seis erres; calibre 12. Tratar: Diez de Julio 265 4-J

DE OCASION VENDO UNA COCIna a gas dos hornos, un lavatorio muralla, un w. c. de patente y dos estufas a gas. Domeyko 2469. 4—J.

Cuerpo de Bomberos

6.a COMPAÑIA DE BOMBEROS.— De orden del señor director, cítase a la Compañía a sesión para el día Lunes 6 del presente, a las 6.30 P. M.—Se tratará de la renuncia del capitán, del secretario y de un miembro del consejo de disciplina, y del ayudante y se procederá a elegir reemplazantes de dichos cargos y demás a que haya lugar.—El secretario.

8.a COMPAÑIA DE BOMBEROS.—La Unión es Fuerza.—Cítase a la compañía a reunión extraordinaria para hoy Sábado a las 6 P. M. en punto. Se encarece la asistencia de los voluntarios activos y honorarios por haber en la tabla asuntos de importancia general. Se continuará el estudio de las reformas al Reglamento.—El secretario.

16.—Dentistas

CLINICA DENTAL PRAT 578. Atiéndenla tres dentistas. Extracciones absolutamente sin dolor; dentaduras, composturas, rápidas. Facilidades pago. Atención nocturna. Jl. 10

DENTISTA ALFREDO MUÑOZ Lobos; extracciones sin dolor, somnoformo, puentes, placas. Compañía 1852. 10-Jl

DENTADURAS ARTIFICIALES, TOdo sistema. Precios bajos. Facilidades pago. Av. Matta 319 A. J-7

17.—Escuela de Choferes

ESCUELA PRACTICA CHAUFFEUR mecánicos, cursos diurnos, nocturnos, Vicuña Mackenna 456. 11 J

18.—Extravíos y hallazgos

PERDIDA PERRA CHICA CAFE, buena gratificación. San Ignacio 2451.

FIGURINES PERDIDOS EN EL trayecto desde Gath y Chaves a Agustinas esquina de Morandé, se ruega devolver a Vicuña Mackenna 631. — Buena gratificación.

SE RUEGA A LA PERSONA QUE se haya encontrado un estuche que contiene una flauta, olvidado en carro San Pablo, se sirva devolverla a la Escuela Salvador Sanfuentes.

19. — Empleados para comercio y oficinas. (Pedidos y ofrecidos)

PERSONA SERIA, ESCRIBE MAquina, traduce francés, buena letra, redacción, ortografía. Rápidos cálculos aritméticos. Dispone la mañana y Sábados, tarde. No importa sueldo. Dirigirse: L. A. M. Tocornal 451.

SEÑORITA PARA MAQUINA DE escribir necesítase. Presentarse de 5 a 6 P. M., Estado 91, oficina 29. 6—Jl.

SEÑORITAS CON BUENAS RECOmendaciones se necesitan; trabajo fácil, independiente y muy remunerativo. Bandera 78, oficina 11. J-4

OFRECESE SEÑORITA POSEYENdo inglés, francés y español para empleo oficina o para enseñar dichos idiomas. Dirigirse a H. D., casilla 880. 4—Jl.

SEÑORITA BUENA LETRA PARA cajera oficina propiedades, necesito, sueldo 200 pesos. Debe tener fianza de 10,000. Tratar: Nataniel 904, de 1 a 3 P. M. J-4

SEÑORAS, CABALLEROS, tas, jóvenes, Rodolfo Ve las, Plazuela Santo Dom cales ocupación inmediata

SEÑORITA BUENA desea cualquiera ocupación Tiene fianza. Arrate 1

SEÑORITA CON PRACT cuentas corrientes y sepa a máquina necesítase, M

NECESITO JOVEN ACTIVO cursado 5.o año de hum deseo iniciarse en trabajo cina. Presentarse Estación mental, Sección Ganadería Subercaseaux. Fernando 300.

NECESITO SEÑORITA P venta de discos. Ahumada

VENDEDOR VIAJERO llevar artículo fácil venta Casilla 2102.

NECESITO JOVENCITO PA dante de cobrador y vende nal. San Diego 1015.

JOVENCITA VENDEDORA sito. San Isidro 297.

JOVENCITA VENDEDORA sito, San Isidro 297.

NIÑA INDEPENDIENTE P gentar taller necesito. Po nello. Interior 28.

22.—Hoteles y p nes

DEPARTAMENTO INDEP te y pieza calle, con pen 176.

"IMPERIAL" CASA DE cia, departamentos confor ra familia o personas sol ción esmerada. Comida es liar. Moneda 977.

PIEZAS PENSION ECO Gálvez 630.

CENTRALISIMO PIEZA lle amobladas, pensión. 315.

PENSION CON PIEZA dante a personas honorab Rosa 215.

ALAMEDA 975, PIEZAS da pensión caballeros

PRAT 187, ARRIENDO P cón calle, con pensión.

CASA RESIDENCIAL P norables familias o perso por días, meses. Estado dormitorios, salitas, baño dos, excelente comida pensión de mesa por dueños atienden personal tribuyendo la deferencia tinguidos huéspedes. Pr dicos. Teléfono 3706. Spoken.

$ 150 PIEZA CON E pensión. Maturana 558, a Catedral.

PIEZA CON ESPLEND sión, 150 pesos. Maturan Catedral.

DEPARTAMENTO CAL sión, casa sin pensionis guirre 568.

PIEZAS Y PENSION P trimonios o caballeros 545.

PENSION ITALIANA, D mitorios a la calle, Ahum Ascensor 2.o piso.

100 PENSION PIEZA A mesa, 70. Frente Estación Artesanos 999.

$ 300 PIEZA CALLE CON dida pensión, arriendo Maturana 558, paso Cat

SE ARRIENDAN PIE pensión, con o sin muebles de mesa, 70 pesos. San 323.

ARRIENDASE PIEZAS muebles; se da pensión.

ALAMEDA 777, CASA P sionistas, arriéndase lind para caballeros o matri

PENSION PIEZA AMOBL cón desde $ 140. Morandé

DEPARTAMENTO A LA con sin muebles, con pen men 135.

DEPARTAMENTO TRES tro piezas arriendo. Tam pensión. Freire 590.

PARA MATRIMONIO G za bajos balcón calle con Pieza pensión Vergara 69.

SE ARRIENDAN DOS PI pensión a matrimonio o solo. Zañartu 1095 Casa

SE ARRIENDAN PI pensión Catedral 1249.

ALAMEDA 2465, PIEZAS sión, matrimonio o jóvenes

PENSION PIEZAS, PERSO las, honorables. Rosas 101

MAGNIFICAS HABITACIO bladas y espléndida pens cese en Moneda 840.

OFREZCO PIEZA AMOBLA pensión, tranvías y ómni puerta. Precio módico, cas sola. Correo Central, J. H.

ESPLENDIDAS PIEZAS completa, Providencia 97 puerta. Cerca Román Día

EN CASA MODERNA, EXT ra, se arriendan piezas mentos con pensión. San D

PENSION DE MESA, Santa Cruz 782, Casa 6. pensionistas.

GRAN SALON 2 BALCO pensión, tres personas. Sa co 158.

ARRIENDO PIEZAS CON sión. Sotomayor 148, lleg nas.

PIEZAS CON PENSION Y sa. Nataniel 277.

ARRIENDO TRES PIEZ pensión. Lira 1141.

PRECIOS MODICOS, PENS zas con o sin muebles. 110.

PIEZAS PENSION PRECIOS cos. San Diego 262.

23.—Instalaciones y accesorios para negocios. (Compra y venta)

LUQUEROS: MUEBLES, SILLO-
, nuevos, $ 280. Martínez de Ro-
3340. 4-J

VENDEN UTILES DE LAVAN-
ría. A. Barroso 725. 6—J.

NDO INSTALACION NUEVA DE
stelería y frutería Tratar Santa
bel N.o 199.

TANTERIA CHICA APARATO
mático realízase. Vicuña Macken
1080. 4—J

NGA, VENDO UNA HERMOSA
rtera; tratar: Huérfanos 942.

OCASION SE VENDEN 3 VI-
eras. Dos de ellas son grandes
muy bonitas. Una es chica, acos-
a y las otras dos grandes de
. Matucana 1511. 5-J

OMANITA 123 KILOS, PESA MOS-
dor, vendo. Avenida La Paz 2. J-7

24—Instrucción y Educación. (Colegios, academias y profesores))

DAGOGA ENSEÑA PREPARA-
ias especialmente inglés. F. G.
rgara. Correo 6. Jn-9

STITUTO MERCANTIL" Mer-
882. Contabilidad permanente-
nte. 4-Jl

MENSUALES, ENSEÑANZA RA-
a escritura máquina. Ricardo San-
Cruz 757. 6—Jl.

EPARO EXAMENES FRANCES,
glés. Esperanza 58. 5-J.

RSOS CONTABILIDAD DIUR-
, nocturnos, Aritmética, Taqui-
afía, Redacción Idiomas. Cursos
eciales para señoritas. Escritura
quina $ 10. Instituto Técnico Con
ilidad. Puente 637. 6—J

NTABILIDAD SIN PROFESOR
mplar $ 5 realízanse 10 de Julio
. 4—J

RSO "ROYAL" ESCRITURA má-
ina, ambos sexos funcionando.
señanza rápida en días y horas
elección. Módico derecho matrí-
a. Prospecto e inscripciones: De-
ias 340, 9-12 y 3-7.30. 5—J.

SEÑANZA RAPIDA PERFECTA:
ntabilidad, escritura máquina. —
stituto de Contabilidad. Bandera
. 6-J

DOLFO VENEGAS SALAS, pla-
la Santo Domingo, enseña rápi-
mente comercio, escritura a má-
ina, taquigrafía, humanidades,
omas, música, bailes: prepara
ámenes. Trabaja 365 días.

TUDIANTE PEDAGOGICO hace
rato clases humanidades. Unión
nericana 565.

OFESORA GUITARRA NECESI-
San Francisco 158.

CIEN EMPEZARON NUEVOS
rsos: Contabilidad, Taquigrafía,
omas, Dactilografía, Matrícula
erta. Instituto Comercial. Agus-
as 1060.

JO! ESCUELA NACIONAL DE
ajistas. Inscríbase. Pídanse pros-
ctos. Santa Rosa 22. J-5

25.—Instrumentos musicales, afines y accesorios. (Compra-venta y composturas)

AGNIFICO PIANO VERTICAL de
asión, se vende. San Pablo 2395,
lojería. 5—Jl.

ANO ALEMAN TRES PEDALES
ndese. Santos Dumont 482. 6—J.

CTROLAS "VICTOR" Y OTRAS
rcas, desde $ 180, vendo. San
blo 2215. 12—Jl.

SCOS "VICTOR", "VOCALION",
athé" y otras marcas realiza una
an partida. San Pablo 2215. 12—Jl.

PORTUNIDAD! CUATRO PESOS,
cos victrola, Bandera 191. 4-Jul.

ASION COMPRO, VENDO DIS-
. San Diego 129. 6—J.

ANO ERARD VENDESE 1,600
sos. Bascuñán 466. 6—J.

ANO VERTICAL VENDO 1.300
sos. Madrid 739. 4—J

CO PIANO ALEMAN VENDO
tad valor. Dávila 710. 6-J

CTROLA PORTATIL OCASION
mpra. Casilla 2530, J—5

OLONCELLO DE CONCIERTO
rca célebre, otro 3|4 antiquísimo,
ado. Ocasión única. Margarita 5.
or Pedro Valdivia). 5—J

NDO RICO GRAMOFONO. CAMI-
Henríquez N.o 735. 6—J

ANO ALEMAN FLAMANTE, VEN
ocasión. Ahumada 31.

CNICOS Y AFINADORES DE
anos, en $ 600 regalo piano media
la Blühtner, salvado de incendio,
áquina y teclado en perfecto es-
do. Santa Elena 826.

ANO VENDO 550. MARTINEZ
zas 2682.

CTROLA "VICTOR", 33 DISCOS
ndo, Prat 645. Interior altos.

ERRAS, HUINCHAS, CUERDAS
amófonos, pedazos desde veinticin-
centímetros compro. Libertad
30. 5—J

26.—Libros y estampillas

BROS COMPRO, SAN DIEGO
5. 5- J.

OMPRO METODO LEMOINE DE
asión. Berta B. B., Correo Central.

27.—Medicina

ONORREAS, AUNQUE ANTIGUAS
trechez, orquitis ,curan radical-
ente. Glóbulos Pérsicos. Boticas
rtidas. 16-3

ONORREAS, SIFILIS, IMPOTEN-
, curación radical, rápida en am-
s sexos. Se atiende consultas por
rrespondencia. Clínica del Doctor
lio Lefevre, De 10 a 12, 4 a 7. Ban-
ra 730. Julio 17

VENTUD: NO MAS GONORREAS
era contagio, salud, limpieza; Gló-
los Kaddé, llegó Daube, Botica
lga, San Diego 591, esquina Ey-
guirre. 26 Jl.

IMENTE SU NIÑO CON ALI-
ento fosfatado "Little Boy", vén-
se todas boticas. 24-J

EACARGON CURA LA GONO-
ea, en menos de ocho días, comple-
mente, sin dolores. Agosto 4.

COMPUESTO MATICO, DOCTOR Rodríguez, véndese. Lira 929. 4-5.

POMADA CADUM QUITA Y CICATRIZA las erupciones de la piel.

28. — Materiales de construción. (Compra y venta)

CONSTRUCCIONES MODERNAS, "PATENTADA", verdaderamente económicas, elegantes, resistentes.— Arquitecto. Casilla 3941. Julio 30

COMPRO ESCALA UN METRO ANCHO para subir, 3.20 metros. Mapocho 1552. J—5

CAÑERIA GALVANIZADA 3|8 HASTA 2" y fierro acanalado para techo, véndese a precio de ocasión. Chacabuco 559. 5—J

VENDO REJA ANTIGUA DESMONTABLE, 88 m. largo, con hermosa puerta dos hojas. Casilla 908. J-5

MADERAS USADAS, CAJONES VACIOS, escalas, escaleras; caballetes, casilleros de madera y tableros de todos tamaños; realízanse. Miraflores 249. 6—J

SE VENDEN 6 METROS DE REJA fierro para colocar en fachada con su puerta. Verla: Maule 858. J-5

SE VENDEN PUERTAS Y VENTANAS usadas. Obra: Alameda N.o 1730.

OCASION COMPRO ZINC UN USO. Santo Domingo 1187.

VENDESE PUERTA CALLE, VENTANAS rejas fierro, $ 150. San Francisco 859. 5-Julio

ADOBILLOS VENDO BARATO, CASILLA 2284. 8 J

29.—Máquinas, motores, afines y accesorios. (Compra-venta y composturas)

SE VENDE UNA MAQUINA DE hielo en perfecto estado, de 6,000 calorías p. h. Precio de ocasión. Suc. Gmo. Otto. Victoria 10-J

DE OCASION VENDO MAQUINA Singer. Chiloé 1745. J-

DECAUVILLE, RIELES, CALDEROS, tubos vende. Sotomayor 41.

VENDO MAQUINA DE ESCRIBIR Williams Maule 1080. 4—J

VENDO REVOLVEDORA Y SOBADORA chica. Andes 2230. 4-J.

650 PESOS MAQUINA ESCRIBIR Underwood absolutamente nueva, última numeración, véndese ocasión. Cuevas 1349. J-6

MAQUINA ESCRIBIR REMINGTON, perfecto estado, véndese. Thompson 3429.

MAQUINA DE ESCRIBIR CORONA en buen estado, compro. Santa Rosa 1493.

APARATOS FOTOGRAFICOS AMPLIADORES, lentes condensadores, trípodes y partes de máquinas fotográficas, fuelles, etc., decoraciones, cubitas, cualquier estado compro y cambio. Ofrecer personalmente Stephan Ahumada 358. También Domingos.

COMPRO MAQUINAS ESCRIBIR, en cualquier estado aunque tengan doble teclado, como Royal, Bar, etc. Ofrecer personalmente. Ttephan. — Ahumada 358. También Domingos.

REGALASE MAQUINA SINGER valor $ 400, déjase $ 250. Sto. Domingo 4455.

MAQUINA TEJER 200, AGUJAS vendo. Sazié 2850. 5—J

30.—Muebles. (Compra y venta)

ANTICIPO FONDOS POR MUEBLES a consignación. Compro menajes. Casa de remates, San Antonio 74. 28-Jul.

MUEBLES DORMITORIOS, COMEDOR, salones, escritorios, variedad estilos, modelos, roble americano. Precios bajísimos. Facilidades pago. Especialidad sillas, desde cien pesos docena; gran variedad. Antes comprar, venga consultar precios. Fábrica Nacional de Muebles. Serrano 398. N. O.

LINDO DORMITORIO CALLE, piezas interiores, arriéndase San Antonio 438. 4 J

COMPRO DORMITORIOS, COMEDORES, roperos, peinadores, aparadores, toda clase muebles, San Diego 460. 27J Jl.

MUEBLERIA LA MODERNA, VENDO roperos, peinadores, cómodas, catres, mesas, sillas. Precios convenientes. San Diego 872. 4-Jul.

COMPRO VENDO CONSTANTEMENTE toda clase de muebles. Santo Domingo 936, 10—Jul

MUEBLES! OFRECEMOS CUALQUIER estilo. Precios muy ventajosos. Entrega inmediata, grandes facilidades pago. Consulte nuestras condiciones. Fábrica Sociedad Nacional de Muebles y Maderas, Copiapó 1060, entre Prat y San Diego. 31-J

VENDO AMOBLADO BLANCO dormitorio, de escritorio caoba y marroquí, cuadro al óleo, gobelinos grandes, cocina económica, alfombra, etc. Serrano 174. 4-J

PEINADOR Y VELADORES VENDO. Herrera 339. 4—Jl.

SE VENDE MENAJE DE CASA por ausentarse del país. Sotomayor 6. 4—J.

SE VENDE ALFOMBRA UNA PIEZA con poco uso, un trinche moderno con mármol rosado, tina de baño para niño. Porvenir 975 esquina A. Prat. 4-J

PAGANDO LOS MEJORES PRECIOS, compro a domicilio toda clase de muebles, catres, cocinas y objetos de valor. Casa Remates y Consignaciones, Meiggs 65. N|o

VENDO DE OCASION TRES BILLARES, con todos sus útiles; tratar: Independencia. Lo Negrete número 2615. 5-J

VENDO MESA CORREDERA ROBLE americano, varios muebles. Delicias 3530. 4-J

OCASION COMPRO MESA COMEDOR. Bascuñán 228. 4-J

POR AUSENTARME DEL PAIS, vendo de ocasión un escritorio de roble americano, 2 armarios para libros, dirigirse a casilla 2398. 4 J

CATRE DE BRONCE PLAZA Y media vendo de ocasión. Delicias 452. 4-J.

SE VENDE UN LINDO AMOBLADO de escritorio completo. Tratar: Santo Domingo 1219. J—5

VENDESE MEDIO AMOBLADO Y alfombra, Sama 1501. J—5

AMOBLADO DE COMEDOR MODERNO, vendo. A. Prat 1659. J-4

VENDO BUEN CATRE BRONCE importado, moderno, de ocasión. Cóndor 1192.

PARAGUERO LUNA CRISTAL, 100; catre bronce, 130; colchón lana 130; aparador, 70; alfombras centro desde 130; cocina chica, 130; Variedad menajes, realizo. Moneda 1467.

ALFOMBRAS, CORTINAS, TAPICES, limpiamos; lavamos; teñimos. Moneda 1467. Teléfono 3337.

MUEBLES VARIOS VENDENSE ocasión. Alameda 337. J-8

ROPERO, CATRE, VITRINA, VENDESE ocasión. Maestranza 228. J-8

VENDO AMOBLADO COMEDOR $ 650. Santa Elena 867. J-6

RESCATO MUEBLES, PIANOS, empeñados para su venta en privado o remate. San Antonio 74. Agosto 4.

VENDO CONSTANTEMENTE TODA clase de muebles, y dos cocinas a gas perfecto estado, Santo Domingo 936.

AMOBLADO NOGAL FELPA, Granate, flamante, $ 200; Luis XV, bordado, $ 350; espejo grande, $ 90; estante libros, $ 50; sofá caoba, buen tapiz, antiguo, $ 250; otro marroquí, $ 70; cómoda nogal, $ 50; guardarropas, $ 70; dos veladores mármol, $ 80; aparador con vitrina, $ 130; rica cocina, $ 200; San Isidro 546.

LINDO AMOBLADO, SALA FLAMANTE, $ 150; estante libros, sofá cuero marroquí, buen aparador con vitrina, trinche, otro aparador regular, varios catres, ropero, dos cómodas, rica cocina a gas cuatro platos, horno extranjero, vendo ocasión. Eyzaguirre 541.

LINDO DORMITORIO CALLE, PIEZAS interiores arriéndase. San Antonio 438.

NIÑO PARA MANDADOS, CON RECOMENDACIONES necesito. Presentarse. Dávila 954.

VICTROLA VENDE, PAGO MENSUAL. Avise domicilio. O. B. Casilla 2635.

31.—Notificaciones comerciales

AL COMERCIO. — CON ESTA FECHA he comprado al señor Juan Vargas, su almacén de abarrotes ubicado en la calle San Ignacio 1901, no respondo por ninguna cuenta de la fecha en tres días. Santiago, Julio 1.o de 1925. — Mercedes Aedo. 4 J

HABIENDO COMPRADO AL SEÑOR Carlos Lagos su negocio de pensión, ubicado en Franklin 987, no respondo de cuenta pasados tres días, desde el 3 del presente.—Samuel Medina. J-5

33.—Oficinas, locales y garages. (Ofrecidos y buscados)

SE ARRIENDA UN GRAN LOCAL para mueblería o cualquier industria y una esquina para negocio. Cochrane 608, y 602. 4-Jul.

ARRIENDO LOCAL PARA ALMACÉN. García Reyes esquina Andes. Tratar: San Pablo 2666. 4-J.

ARRIENDO UN DEPARTAMENTO para negocio. Santa Rosa 667.

ARRIENDO BUENA ESQUINA. Brasil 77. 4-J.

ARRIENDO BOXES. GARCIA REYES esquina Andes. Tratar: San Pablo 2666. 4-J.

SE ARRIENDA BODEGA GRANDE $ 60, guardar autos, 0.50 noche, departamento. Concepción N.o 1940, carro Parque.

ARRIENDO GALPON CON PIEZAS para mecánico o chauffeur, $ 150. Marín 46. 5—J

LOCAL ESPACIOSO $ 450. CATEDRAL 1559.

BOX ARRIENDA GARAGE BRISTOL. Rosas 2327. 6-J

EN TOCORNAL 381, ARRIENDO ESPLÉNDIDOS boxes cerrados, desde $ 25. Páselos a ver. 6-J

ESPLENDIDO LOCAL ESQUINA con dependencias arriendo para negocio decente. Chacabuco 33.

34.—Operarios para fábricas, talleres, etc (Pedidos y ofrecidos)

Tipógrafos

NECESITO BUEN PRENSISTA. San Pablo 2810.

Carpinteros y Mueblistas

MUEBLISTA COMPETENTE, NECESITO. Toesca 2570. 5—J.

CARPINTEROS MUEBLISTAS Necesítanse. Trabajo permanente. Compañía 1433. 6-J.

Mecánicos

MECANICO OFRECESE PARA hacer secretos, asegurar puertas de negocios. Maquinarias en general.— Sta. Isabel 266.

NECESITO OFICIAL MECANICO, adelantado. Avenida Matta 905.

DOS APRENDICES PARA TALLER mecánico, $ 2.50 diario. Gálvez 1142.

Gásfiters y Hojalateros

NECESITO BUENOS GASFITERS. E. Ramírez N.o 837. 4—J.

NECESITO MAESTRO GASFITER. Madrid esquina Copiapó. 4-J

Aparadoras

APARADORAS NECESITAMOS, trabajo adentro. Fábrica de Calzado Arturo Prat 1524. 6-J.

Zapateros

FABRICA CALZADO SE NECESITAN cortadores de cuero y una descarnadora. Lira 965. J-5

SACADOR DE PUNTERAS Y COSEDOR black se necesita. Las Vasconia. Artesanos 693. J-6

Sastres y Costureras

PANTALONERAS PARA CONFECCIÓN en casimir, necesítanse. San Diego 113. 4—J.

AYUDANTAS VESTONERAS, ENSÉÑASELES terminar obra. Véndese máquinas. Vicuña Mackenna 1080.

NECESITASE COSTURERA, VERGARA 760. J—8

MODISTA COMPETENTE SOMBREROS señora, necesito. Prefiérese tenga gusto para adornar. Monjitas 851, de 10 a 12 1|4 y de 3 a 8 P. M.

MODISTA COMPETENTE SOMBREROS señora. Casilla 3326. J-5

Varios

NECESITO HERRERO COMPETENTE pegar acero, ojalá práctico en sacabocados. Rosas 1836. 4—J.

NECESITO JOYEROS, SAN DIEGO 214. 4 J

CORTADORES COMPETENTES buenas recomendaciones necesita la Fábrica de Calzado Bascuñán 1230. 5—J

ESPAÑOLA MODISTA O LLAVERA se ofrece para casa particular Delicias 1323. 4—J

TEJEDORA COMPETENTE A MAQUINA, que sepa también confeccionar, necesítase en casa particular. Tratar Cochrane 988, de 6 a 7 P. M. 5—J.

NECESITO BUEN COMPOSTURERO. Santa Isabel 266.

MAESTRO CONFITERO ESPECIALISTA en paila y decorador, se ofrece. Santa Victoria 238. J-6

35.—Oficios y servicios diversos. (Pedidos y ofrecidos)

Chauffeurs

CHOFER CASADO BUENAS RECOMENDACIONES $ 250 mensuales puertas afuera necesita Catedral 1465.

OFRECESE CHAUFFEUR CASADO, sin vicios, todo coche cambio. M. Torres. Gálvez 209, casa F.

Peluqueros

PELUQUERO NECESITO SABADO buen trabajo. San Diego 1542.

NECESITO PELUQUERO CON HERRAMIENTAS, Viernes y Sábado. Avenida Matta 347 J-4

NECESITO PELUQUERO, SAN PABLO 2205.

NECESITO PELUQUERO, EYZAGUIRRE 769.

PELUQUERO SABADO, COMPETENTE. Matucana 552.

PELUQUERO COMPETENTE NECESITO con herramientas. Agustinas 1038, altos.

NECESITO PELUQUERO CON O sin herramientas. Salas 182.

PELUQUERO NECESITO, PEDRO Lagos 1221.

PELUQUERO PARA SABADO, DOY almuerzo. Av. Matta 677.

NECESITO PELUQUERO PARA SABADO. Gay 2630.

NECESITO PELUQUERO DE FIRME. Exposición 296.

PELUQERO NECESITO PARA HOY, Peluquería García. Chacabuco 13.

PELUQUERO NECESITO. DELICIAS 3419.

NECESITO PELUQUERO. CHACABUCO 15-A.

Cocineras

COCINERA COMPETENTE NECESÍTASE. Riquelme 230. 4—Jul

COCINERA CON BUENOS INFORMES necesita matrimonio con dos niños buen sueldo. Avenida España 378 5—J

COCINERA RECOMENDADA NECESITA Bandera 198. 4—J

AYUDANTA DE COCINA NECESITA Independencia 397 4—J

COCINERA SE NECESITA EN CASA extranjera Vicuña Mackenna 649 7—J

COCINERA BUEN SUELDO, POCA familia, necesito. Egaña 578, entrada San Isidro. 4—J.

SE NECESITA COCINERA Y NIÑA de mano recomendadas. Tratar en Catedral 1425 casi esquina Amunátegui. 4—J

NECESITO COCINERA Y UNA NIÑA para las mesas, tratar Amunátegui 1096. 5—J.

NECESITO COCINERA Y CARRETELERO para bodega. San Pablo 2059. 4-J.

AYUDANTA DE COCINA, RECOMENDADA, necesito aunque sea de puertas afuera. Moneda 840. 4—J.

NECESITO COCINERA PARA HOTEL. Matucana 11. 4—J.

COCINERA COMPETENTE, SIN NIÑOS, 50 pesos sueldo. Argomedo 327.

EMPLEADA PARA LA COCINA necesito. Brasil 1198. J-4

COCINERA COMPETENTE CON certificado, buen sueldo necesito. San Diego 15, pensión Antofagasta.

COCINERA RECOMENDADA NECESITO. Maestranza 154. 4—J.

COCINERA NECESITASE. LIRA 150

COCINERA RECOMENDADA NECESITO. Gálvez 641. 5-J

NECESITO COCINERA RECOMENDADA. Natanael 159.

EMPLEADA PARA LA COCINA SE necesita. San Diego 31 y 560. J—5

NECESITO MAESTRA COCINERA, Merced 818. J—5

EMPLEADA PARA LA COCINA SE necesita. Maipú 747. J-6

COCINERA COMPETENTE, BIEN recomendada, para poca familia, necesito. Sueldo $ 60. Argomedo 415.

EMPLEADA COCINA, NECESITASE, Sazié 2145. 5—J

COCINERA PARA SEIS PERSONAS, sueldo $ 60. Recoleta 707. 6—J

COCINERA COMPETENTE NECESITO con recomendaciones. Independencia 861. J-5

COCINERA NECESITO, BUEN sueldo. Castro 205.

COCINERA COMPETENTE NECESÍTASE, Nataniel 247. J-5

EMPLEADA COCINA NECESITO. Blanco Encalada 2261. J-6

COCINERA JOVEN NECESITO, LIRA 650.

EMPLEADA SEPA COCINA, NECESITO con recomendación. Teatinos 943. J-5

COCINERA COMPETENTE, BUENAS referencias limpia, buen sueldo, necesita luego Av. España 590. Legación Mexicana.

COCINERA COMPETENTE CON certificado, buen sueldo necesito. San Diego 915, Pensión Antofagasta. 7-J

EMPLEADA PARA LA COCINA sola o casada necesito. Subercaseaux 302. Botica.

COCINERA AUNQUE TENGA guagua. Tratar: desde 12 M. Ricardo Santa Cruz 655.

N.o 1,011

RESPUESTAS A NUESTROS LECTORES

JULIO 4 1925

INES DE CASTRO

CURIOSO.— Santiago.

Soy dueño de un cuadro rotulado "Doña Inés de Castro", en que aparece una mujer, o más propiamente, un cadáver con vestidos de tal, sentada en una especie de solio en el interior de una lujosa sala o palacio.

¿Sabe el señor redactor quién fué Inés de Castro, y por qué su cadáver aparece en tan extraña situación, en el grabado de mi referencia?

Doña Inés de Castro es un curioso personaje de la corte de Portugal, que nació posiblemente en los comienzos del siglo XIV.

Nada se sabe de los primeros años de su vida, pero se supone que debió ser educada en la capital de Galicia, en el palacio de don Juan Manuel, duque de Peñafiel y marqués de Villena, pues parece probado que vivió con doña Constanza, hija del duque y prima suya. Esta doña Constanza, después de haberse negado varias veces a contraer matrimonio, se decidió a unirse con don Pedro Infante de Portugal.

Más tarde, Inés fué a residir en Lisboa o Coimbra, en calidad de dama pariente; y según se dice, en el momento de su llegada a la Corte de Alfonso IV, excitó una desordenada pasión en el corazón de don Pedro, su heredero.

Los celos, según unos, y un mal parto, según la mayoría de los biógrafos, troncharon prestamente la vida de Constanza, esposa del heredero, y don Pedro, algunos años después, uniéndose secretamente en matrimonio a la bastarda, la elevó de querida al rango de esposa legítima del heredero del trono de Portugal.

La envidia en parte, y en parte la influencia de los enemigos de la familia de Inés de Castro, se confabularon en su contra para inducir al Rey Alfonso IV a quitar la vida a la esposa del heredero; y en una ocasión en que salió éste de cacería, Alfonso González, Pedro Coelho y Diego López Pacheco, se dirigieron secretamente al palacio que en Coimbra ocupaba el infante y dieron muerte a puñaladas a la inocente doña Inés, el 7 de Enero de 1335.

La venganza de don Pedro fué terrible. De los autores de la muerte, dos de ellos, don Pedro Coelho y don Diego López Pacheco, expiaron merecidamente su crimen: al primero le fué arrancado el corazón por el pecho y al segundo por la espalda. Sólo Alonso González logró escapar disfrazado de mendigo.

En cuanto a los instigadores, que lo fueron casi todos los cortesanos de don Alfonso IV, los castigó su hijo, obligándolos a tributar al cadáver de doña Inés el homenaje que en vida de ella se negaron obstinadamente a prestarle.

Tal es la escena que se reproduce en muchísimos cuadros célebre españoles, y de alguno de los cuales debe ser copia aquel a que usted hace referencia.

SEGUNDAS NUPCIAS

CARIOCA.— Santiago.

Tengo tres hijos menores de edad y me he casado en segundas nupcias sin hacer el inventario que, según me dicen, exige la ley.

¿He incurrido en algún delito?

En realidad, el varón viudo que teniendo hijos de precedente matrimonio bajo su patria potestad o bajo su tutela o curaduría, quisiera volver a casarse, está obligado a la facción de un inventario solemne de los bienes que esté administrando y que les pertenezcan como herederos de su mujer difunta o a cualquier otro título.

La inobservancia de esta disposición no constituye un delito ni está sancionado con otra pena que la pérdida del derecho de suceder como legitimario o como heredero abintestato al hijo cuyos bienes administra.

En cuanto a las restantes preguntas, sírvase hablar personalmente con el redactor de esta sección, de cinco a cinco y media de la tarde.

HUEVOS GRABADOS

COMERCIANTE MODERNO. —Santiago.

He visto recientemente algunos huevos que traen en relieve avisos o anuncios comerciales.

¿Sabe usted cómo se hace esta clase de grabado?

Se escribe o se dibuja en el cascarón del huevo con cera, barniz o simplemente con grasa, y se sumerge el huevo en un ácido diluído, en vinagre, por ejemplo. La parte del cascarón que no ha protegido el cuerpo inatacable por el ácido, se descompone y disuelve, quedando en relieve lo escrito o dibujado.

Como se graba generalmente en huevos vacíos, para poder conservarlos sin alteración es necesario, antes de sumergirlos en el ácido, cerrar bien los agujeros de ambos extremos con una bolita de cera amarilla o blanca; además, como estos cascarones son muy ligeros, hay que mantenerlos en el fondo del vaso, por medio de un hilo atado a un peso o arrollado en la punta de una virgula o varita de vidrio.

Esta especie de grabado ha desempeñado por otra parte un papel histórico de importancia, porque en Agosto de 1808, durante la guerra entre Francia y España, se halló en la iglesia patriarcal del Lisboa un huevo en cuyo cascarón se anunciaba el próximo exterminio de los franceses.

Este hecho extraordinario causó la mayor efervescencia en el supersticioso pueblo portugués, y por poco no causa un levantamiento. El general, gobernador francés, salió al encuentro de esta dificultad de una manera tan ingeniosa y eficaz como sencilla. En efecto, distribuyéronse millones de huevos que llevaban grabada el desmentido de la supersticiosa predicción: los portugueses, profundamente sorprendidos, no sabían ya qué pensar; pero los millones de huevos que desmentían la predicción funesta de uno solo, tenían asegurado el triunfo de su parte.

ZENON.

ENTRETENIMIENTOS

PUZZLE ROMPE CABEZAS DE PALABRAS CRUZADAS

INTRODUCIDO EN SUR AMERICA POR "LA NACION"

ACEPTADO A TAYMIS

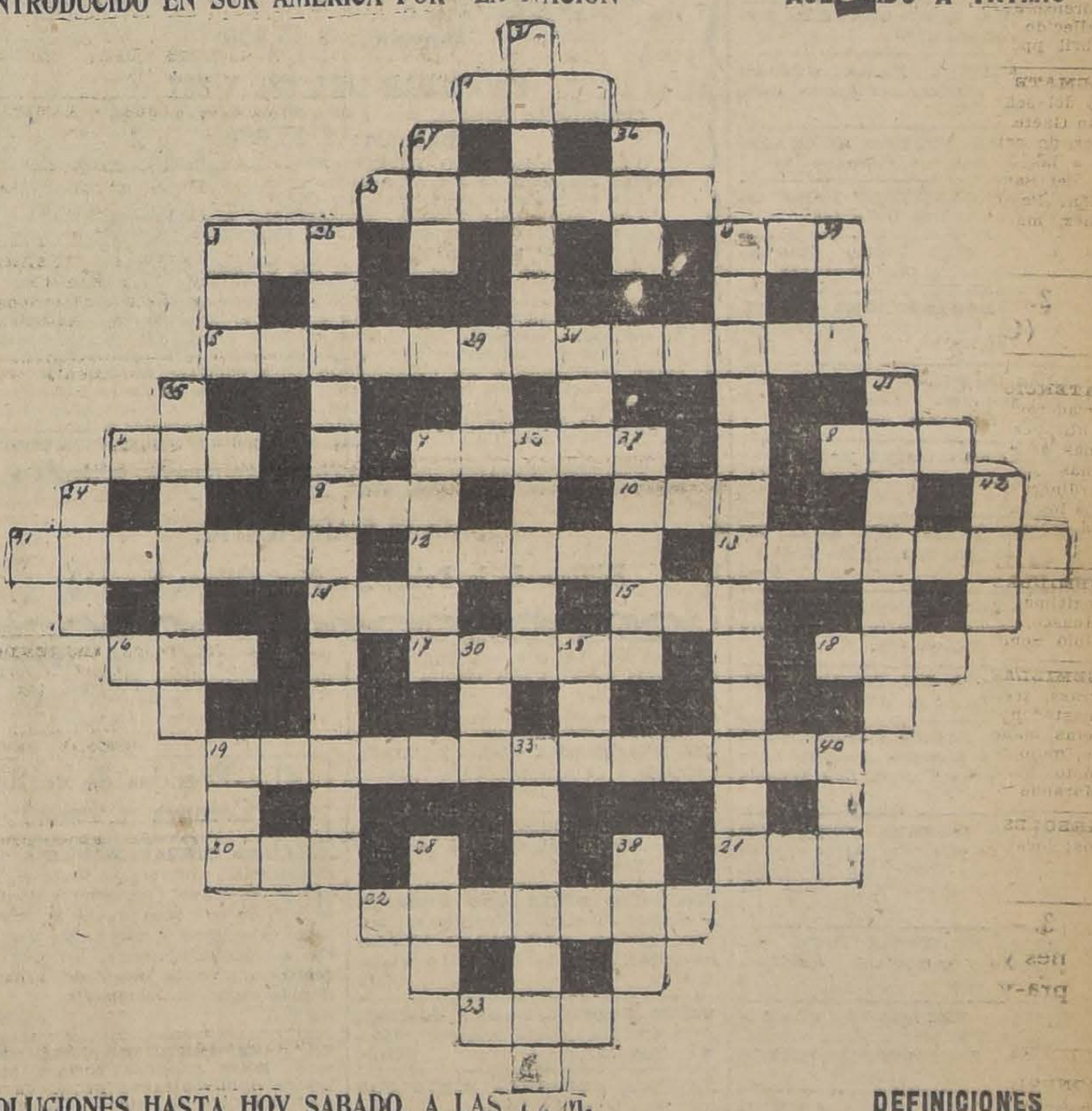

SOLUCIONES HASTA HOY SABADO, A LAS 12 M.

Horizontales

1—Pecado capital
2—Famoso rey de los judíos
3—El origen de las borracheras
4—Hogar
5—Está el marco y el peso chileno.
6—Nombre de letra
7—Apellido y color
8—Dos
9—Enlaza
10—Adjetivo artículo plural
11—Continente
12—Lo usa el sastre
13—Hijo de Júpiter y de Plata fué rey de Trijia
14—Ciudad del imperio chino capital del pequeño Tibet
15—Adverbio
16—Costumbre, estilo, práctica
17—Habitante de un país de Europa
18—Se usa para billar
19—Un buen consejo para las tardes
20—El ratón y el colpo
21—Verbo
22—Forma de intimidar
23—Metal
24—Cría niños
25—Tren

Verticales

3—Del verbo ver
19—Hogar
26—Derivado verbal de desigualar con pronombre pospuesto

DEFINICIONES

27—Cloruro de sodio
7—Del verbo medir
28—Nombre de letra
29—Nombre femenino
30—Lugar de la provincia de Lérida, en España
31—Hizo el Orlando el furioso
32—Célebre escultor francés
33—Antigua librería santiaguina
34—La usan los pescadores
36—Astro
37—Utensilios de cocina
38—Del verbo izar
4—Igual al 19 horizontal
39—Lleva agua
40—Título honorífico inglés
41—La que cuida el ganado
42—En el mar

COCINERAS DE MANO NECESITO buenos sueldos, Bandera 339.

COCINERA ESPAÑOLA, NECESITO. Carmen 1420.

Mozos

MOZO COMPETENTE NECESITA: Bandera 198 4—J

NECESITO MOZO PARA REPARTIR leche sepa gobernar carretela. Ñuble 1156 4—J

MOZO DE PIEZAS CON BUENAS recomendaciones, necesita la Royal Oak Mansions. Alameda 267 A. 5-J

NECESITO MOZO DECENTE, CASA honorable. República 22.

Jardineros

JARDINERO CON RECOMENDACIONES necesítase, Delicias esquina Amengual, "Villa Felicita". J-5

Lavanderas

NECESITO LAVANDERA PARA casa particular Compañía 1871.

VENDO LAVANDERIA ACREDITADA, calle Manuel Montt 2257.

LAVANDERA CAMA ADENTRO, necesito. Ejército 371. J-11

Niños

NIÑO 14 AÑOS CON RECOMENDACIONES ofrécese para aseo y mandados. Dirigirse a J. D. Ricardo Santa Cruz 762. Casita 13. J-7

NECESITO NIÑO CON RECOMENDACIÓN para mandados, Pastor Ovalle 394. 4—J.

NECESITO MUCHACHO PARA almacén. Santa Elena 1816 J-4

NIÑO PARA MANDADOS NECESITO, Huérfanos 1508.

MUCHACHO PARA MANDADOS Y aseo, de 18 años, necesito. Niña para piezas necesito. Ambos con muy buenos informes. Catedral 2395. 6—J

NECESITO MUCHACHO PARA EL aseo. Bandera 552.

NIÑOS PARA COPEROS NECESITO. Ahumada 135.

NECESITANSE NIÑOS APRENDICES electricistas. Nueva York 67.

NIÑO PARA QUEHACERES OFICINA necesito, recomendado. Presentarse 10-12. Pasaje Matte 29.

NIÑO PARA MANDADOS, CON recomendación necesito. Presentarse: Dávila 954.

NECESITO MUCHACHO PARA Aseo y mandados. Delicias 491. 5J

MUCHACHO RECOMENDADO PARA aseo y mandados necesito. Depósito Mac-Kay, Monjitas 875. 5 J

NIÑOS, EMPAQUETADURA, NECESITO. Callo Paz. Pasaje Berlín 14.

Niñeras

NIÑERA CON BUENAS RECOMENDACIONES, necesito. Delicias 1230. J-6

NECESITO NIÑERA. DIECIOCHO 229. 5—J

NECESITO NIÑERA JOVENCITA: tratar Huérfanos 942, al lado Banco Chile

NECESITASE NIÑERA, ENTIENDA costuras, Avenida Salvador 2052.

NIÑERA NECESITA FAMILIA EXTRANJERA. Gálvez 57. J-5

Varios

PRACTICANTA PARA HOSPITAL en provincia, necesito. Catedral 1894. 5—Jl.

EMPLEADA NECESITASE, SAN Ignacio 64. 4-Jul.

SEÑORA O SEÑORITA PARA CUIDAR niño, prefiérese posea el inglés, necesito. Libertad 98-E. 4—J.

NECESITO EMPLEADA PARA las piezas de buena edad y buenas recomendaciones. Dieciocho 102 de 2 a 4 P. M. 4—J

NECESITO EMPLEADA CALLE Cochrane 511. 4—J

NIÑA JOVEN SE OFRECE PARA ocupación puertas afuera. Coreo 12 D. M. S. 4—J

EMPLEADA TODO SERVICIO NECESITO. Esperanza 46. 6—J

MATRIMONIO PARA ESTABLO necesito. Toesca 2021. 4—J.

SEÑORA FRANCESA VIUDA DESEA una ocupación para dirigir casa de caballero solo. Contestar a calle Victoria 151, casa N.o 3. 4—J.

SE NECESITA BUENA EMPLEADA de mano con buenas recomendaciones. Ahumada 218. 5—J.

NIÑA FORMAL PARA LAS PIEZAS necesita Hotel Alameda. Exposición 10. 4-J

NIÑA PIEZAS MUY HONRADA, 3 personas. Clara 720. 4-J.

FAMILIA ARRIENDA PIEZA CON pensión. Alameda 2314. 5-J

EMPLEADA JOVEN NECESITO, Av. Salvador 1846. 4-J

SIRVIENTA DE LA MANO, NECESITO. Serrano 358. 4—J.

NECESITO EMPLEADA CALLE Valparaíso 1080 4—J

NECESITO EMPLEADA SERVIR mesas. Santa Mónica 2069.

EMPLEADA NECESITO CARRION 1413. 5—J.

NIÑA 15 AÑOS PARA LOS MANDADOS, matrimonio solo. Gálvez 145 4—J.

NECESITO EMPLEADA COMEDOR recomendada; buen sueldo. Moneda 1754. 6-J

NECESITO NIÑA PARA LA MANO. Santa Mónica 1938. 6-J

SE NECESITA UNA NIÑA PARA el servicio del comedor con cama adentro. Ahumada 149.

EMPLEADA EDAD, SERVICIO CABALLERO, necesito. Huérfanos 1508.

EMPLEADA PARA TODO SERVICIO que sepa cocinar necesítase, Serrano 211.

SE NECESITA EMPLEADA DE mano en Macul 1024. J—6

NECESITO EMPLEADA PRESENTARSE de 10 a 12. Agustinas 2336, departamento 4. J—6

EMPLEADA PARA SERVICIO DE piezas, necesita matrimonio extranjero, Gálvez 721. 5—Jl

EMPLEADA DECENTE, RECOMENDADA, para los quehaceres de casa, necesito. San Antonio 148. 5—J

NECESITO EMPLEADA PIEZAS. Manuel Rodríguez 164.

NIÑA PARA LAS MESAS NECESITO. Mercado Central. Cocina 44. 5—J

EMPLEADA PARA LAS PIEZAS necesito. Delicias 1533. 5—J

EMPLEADA PARA CUIDAR NIÑO necesito. Sotomayor 148.

PARA EL COMEDOR NECESITO empleada, con recomendación, tratarse: Moneda 2280. J-6

NIÑA PARA LOS QUEHACERES de casa, necesito. Santa Rosa 528.

NECESITO EMPLEADAS RESTAURANT. Independencia 375.

NECESITO MUCHACHA 14 AÑOS, lavar botellas y ayudar carretelero. San Pablo 1658.

MUCHACHA PARA SERVICIO NECESITO. Santiago 1260.

NIÑA FORMAL PARA CUIDAR guagua y ayudar quehaceres casa. Av. Matta 1421.

NIÑA PARA AYUDAR QUEHACERES de casa necesito. Santiago 1260.

NECESITO CHIQUILLA PARA todo servicio. Andrés Bello 466.

NECESITO NIÑA PARA TRABAJAR en Fábrica. Arturo Prat 222.

NECESITAMOS MUJERES COMPETENTES para pelar cueros de conejos. Delicias 491. 6-J

OFICINA EMPLEOS, BRASIL 22. Sábado, Domingo, Lunes necesito cocineras, cincuenta empleadas.

NECESITO MUCHACHA PARA ayudar quehaceres casa. Chacabuco 44, casa 10.

NECESITO NIÑA QUE SEPA UN poco de cocina. San Pablo 2384. 5—J

JOVEN BUENA PRESENCIA, PARA portero, necesita teatro, se prefiere viva cerca. Gálvez 441.

SE NECESITA UN COPERO, CON recomendación. San Diego 224.

CORTADOR CARNE COMPETENTE recomendado necesito, prefiero haya trabajado, calle Castro. San Ignacio 359.

JOVEN DE 19 AÑOS OFRECESE para mozo de oficina o cualquier ocupación decente. Dirigirse: V. D. Ricardo Santa Cruz 722, casa 13. J-7

NECESITO UN REPARTIDOR carne, honrado y competente. Almirante Barroso 894. J-5

NECESITO EMPLEADO COMPETENTE para fiambrería y un muchacho copero. Avenida Vicuña Mackenna 9.

NECESITO PINTORES. AGUSTINAS 1314.

PARA LA MUNICIPALIDAD DE Melipilla se necesita una cuadrilla de asfaltadores, sin herramientas. 6-J

SE OFRECE COCINERO RECIEN llegado. Bristol Hotel. Pieza 55. 7—J.

COLONDRINEROS SE NECESITAN, mueblería París. Delicias 1141. 5—J.

NECESITO EMPLEADOS RESTAURANT. Independencia 375.

NECESITO AYUDANTE CARNICERÍA Delicias 1829. 4—J

36.—Pensión en familia

CASA DE RESPETO SIN PENSIONISTAS da en arriendo con pensión, magnífica pieza. Benavente 686 esquina Domeyko. 5-J

EN CASA RESPETABLE ARRIENDASE una pieza con pensión. Olivares 1652. 4 J

FAMILIA ARRIENDA PIEZA, pensión. San Diego 33. 4-J

FAMILIA OFRECE PIEZA CALLE, pensión precios bajos. Serrano 131. 5—Jl.

FAMILIA OFRECE BUENAS PIEZAS pensión. Catedral 2429. 5-J

CASA RESPETABLE OFRECE A único pensionista linda pieza calle con pensión. Barroso 637. 4—J

CASA MATRIMONIO RESPETO ofrécese pieza pensión a matrimonio $ 250. Cóndor 717.

FAMILIA ARRIENDA PIEZAS pensión. Bulnes 30. 4—J.

FAMILIA OFRECE UNA, DOS PIEZAS con sin muebles pensión. Santo Domingo 686. J—6

NECESITO PENSION CASA FAMILIA donde se hable sólo inglés, indicar precio a A. B. — Correo 8. 11-J

FAMILIA ARRIENDA PIEZAS pensión. Serrano 244. 6—J

FAMILIA RESPETABLE OFRECE en 300 pieza con pensión. Lira 650.

REMATE

El Martes 4 de Agosto próximo, a las 3.30 de la tarde, se rematarán, ante el árbitro don Joaquín Irarrázaval, y en su estudio, Edificio de la Bolsa, 2.o Piso, Oficina 112, las siguientes propiedades urbanas de la Sucesión de don Aurelio Pozo.

POBLACION POZO

UBICADA ENTRE LAS CALLES VICTORIA, VICTOR MANUEL y SANTA ELVIRA, dividida por el ingeniero don Luis Casanueva, en cinco lotes, correspondientes cada uno a varias casas exteriores y a un pasaje de casitas, entre las calles Victoria y Santa Elvira, todos con edificios de un piso, de buena calidad.

LOTE N.o 1. — Con frente de 87 metros a Víctor Manuel, y 48 a Victoria, y 40 metros a Santa Elvira, y 3,640 metros de superficie.

Mínimum: $ 250,000

LOTE N.o 2. — Con 29 metros de frente a Victoria y 29 a Santa Elvira, y 2,510 metros de superficie.

Mínimum: $ 160,000

LOTE N.o 3. — Con 30 metros de frente a Victoria y 30 a Santa Elvira y 2,595 de superficie.

Mínimum: $ 165,000

LOTE N.o 4. — Con 30 metros de frente a Victoria y 30 a Santa Elvira, y 2,625 de superficie.

Mínimum: $ 165,000

LOTE N.o 5. — Con 36 metros a Victoria, 27 metros a Santa Elvira, y 2,740 metros de superficie.

Mínimum: $ 165,000

PROPIEDAD AVENIDA MATTA 780

Sitio de 1,500 metros de superficie y edificio en construcción en parte y antiguo en otra.

Mínimum: $ 50,000

PROPIEDAD DE RENTA, AVENIDA MATTA ESQUINA SUR-ORIENTE DE SAN FRANCISCO

Edificio de tres pisos, sólido y moderno, con almacenes y casas. Superficie 936 metros.

Mínimum: $ 270,000

CASAS DE SAN FRANCISCO N.o 1122 Y N.o 1124

Edificio de dos pisos de buena clase con dos casas. Superficie 336 metros.

Mínimum: $ 35,000

PROPIEDAD SAN DIEGO 216

Edificio de dos pisos ocupados por almacenes, un club social y una casa habitación. Superficie, 775 metros.

Mínimum: $ 98,000

PROPIEDAD ARTURO PRAT 579, ESQUINA SUR-PONIENTE DE EYAGUIRRE

Edificio antiguo con almacenes y habitaciones. Superficie, 832 metros.

Mínimum: $ 80,000

PROPIEDAD SANTA ROSA 2001 a 2007, esq. ARAUCO

Edificio ocupado por un almacén y sus dependencias y una casita. Superficie, 404 metros.

Mínimum: $ 15,000

PROPIEDAD LIRA 885 Y 887

Construcción antigua, con 474 metros de superficie.

Mínimum: $ 15,000

Las propiedades NO RECONOCEN GRAVAMEN alguno, salvo algunos contratos de arrendamientos.

Las propiedades se venden AD CORPUS.

Los minimums fijados corresponden a tasaciones recientes practicadas por el ingeniero don Luis Casanueva, castigadas entre un 10 y un 20 por ciento.

El precio de la subasta de las dos últimas propiedades se pagará al contado; de las demás, cuyo mínimum no pase de 100,000 pesos, mitad al contado y mitad a seis meses plazo; y de las que pasan de $ 100,000, por terceras partes, al contado, seis y doce meses plazo, quedando las cuotas a plazo garantidas con hipotecas de las propiedades y devengando intereses de 8 por ciento. Se darán facilidades a los subastadores para contraer deudas hipotecarias a largo plazo, entregando su producido, en abonos a los saldos insolutos. Para tomar parte en la subasta, los interesados extraños a la Sucesión, deberán entregar boletas bancarias a la orden del árbitro por el 10 por ciento del mínimum de la respectiva propiedad.

PLANOS, TASACIONES, DETALLES DE RENTA, TITULOS y bases completas, en el estudio del árbitro.

JOAQUIN IRARRAZAVAL

Edificio de la Bolsa, 2.o Piso, Oficina N.o 112

EN CASA DE FAMILIA DOY pensión a persona que sea honorable. Compañía 1882. Media cuadra Plaza Brasil. 6—J

9,SUELbtcp,8OEcmfwyp vbgkqj, bg

EN RESIDENCIA DE FAMILIA extranjera se arrienda departamento amoblado. Santo Domingo 2333.

CASA SIN PENSIONISTAS, PIEZA con pensión a matrimonio o personas solas. Brasil 66. J-7

NECESITO PIEZA CON PENSION y media, en casa de familia extranjera, que sea cerca Colegio Alemán. Dirigirse a A. D. V. Casilla 81-D. 8-J.

PIEZA BALCON, BUENA COMIDA, casa familia, precio módico. Pedregal N.o 33. 10-J.

FAMILIA ARRIENDA PIEZA CON pensión. Alameda 2314. 5-J

FAMILIA ARRIENDA PIEZA CON pensión. Alameda 2314.

38.—Préstamos e hipotecas

TENGO MUCHO CAPITAL PARA hipotecas, también sobre joyas, muebles y mercaderías. Escribir: I. R. Casilla Correos 961. 10-J

COLOCAD VUESTRO DINERO EN hipoteca a buen interés, hoy ofrecemos las siguientes: 38,000 sobre casa Arturo Prat, valor ochenta mil, 25,000 sobre casa Santa Rosa, valor sesenta mil; 80,000 sobre casa Pinto esquina E. Valor doscientos mil y otras muchas. Consultadnos sin pérdida tiempo. Barahona, Jerez y Cía. Moneda 1061. Of. 6. 10-J

VEINTE MIL PESOS NECESITO con garantía de muy buenas propiedades. Teatinos 86. 5—J.

$ 9,500 NECESITO URGENTE, garantía mercaderías valor 30,000 pesos. Intereses que pidan. Ofertas: Casilla 798. 5-J

$ 5,000 NECESITO, ESPLENDIDA garantía, buen interés. Cienfuegos 170.

CAPITALISTA OFRECE 15,000 HIpoteca. Morandé 231, oficina 30.

$ 1,500 NECESITO PRIMERA HIpoteca sin agentes. Correo 6 H.

39.—Propuestas

PROPUESTAS. — LA DIRECCION General de Correos y Telégrafos, pide propuestas públicas para la provisión de bolsones para carteros y maletas para buzoneros. Véase "Diario Oficial" del 1.o de Julio adelante. 4J

40.—Profesionales

ZURCIDOS INVISIBLES, NOTABLE zurcidor japonés. Especialista único especialidad en viraduras, transformaciones. Son perfectas. San Diego 228. Teléfono 667. Agosto 4.

FABRICA DIENTES FIJOS, $ 5. Dentadura sin paladar. Precios económicos. Dentista titulado Chile, Europa, Estados Unidos. Catedral 1467.

CONDOR 1158, CASA ANTIGUA, única especialista zurcidos invisibles, jerseys, viraduras, hechuras, transformaciones garantidas. Jl.-26

41.—Prendas de vestir. (Compra y venta)

DIRIJASE DIRECTAMENTE A "LA Cantábrica", Esmeralda 863, al llegar 21 de Mayo. Encontrará inmenso surtido en ropa nueva y usada para caballeros y niños. En zapatería, sombrería, tenemos un surtido completo. Visite nuestras grandes liquidaciones en camisería. N|O

LA CASA VERDE REALIZA TERnos, ambos, paletoes, botines, sombreros, facilidades de pago. Sección mantes, corte de moda, Esmeralda especial de abrigos y ternos fla- 817. Al llegar a S. Antonio. N|O

ROPERIA ANDRES BELLO NUMEro 601, esquina Recoleta, ofrece ternos, paletoes, ambos, pantalones, ternos de niños, sombreros, calzado precios baratísimos, todo desinfectado. N|O

42.—Personas buscadas

FRANCISCO GONZALEZ VENEgas desea saber de sus hermanos José Luis y Magdalena. Dirigirse por carta a Potrerillo "La Mina". 5-J

DESEASE SABER DE EMILIA Gutiérrez de Rodríguez. Dirigirse: Oficina Chacabuco, Jacoba Sena. J-5

AVISO AL TENEDOR DE LIBROS Valdivia pase Freire 653.

43.—Profesionales. (Pedidos y ofrecidos)

FARMACEUTICA NECESITA FARmacia Victoria. San Diego 1859.

NECESITO SEÑORITA FARMAcéutica con práctica en el Recetario. Farmacia "Santa Luisa". Matucana 855. 4—J.

44.—Remates

REMATE ALMACEN ABARROTES Lord Cochrane esquina Lacunza. Lunes 6 a las 2 tarde. Para arriendo datos en el mismo local.

REMATE MERCADERIAS, MUEbles, hoy a las 3 P. M. San Diego 1375. Hay: Estanterías, mostradores, vidrieras paradas, tendidas, mesa comedor, sillas, victrola mueble, cuadros, catres, veladores, aparador. Variado surtido en enlozados, **cristalería,** loza, cuchillería. Casimires, calzado, paquetería. **Juan Campanella.** Liquidador.

REMATE ALMACEN ABARROTES; San Pablo 2480: Hoy a las 2 P. M. Conclusión negocio venderé mejor postor: Conservas surtidas, duraznos Rubios, salmón, choros; tomates; alcachofas; miel, espíritu; leña; artículos paquetería, estantería, mostrador, balanza Howe; romana Fairbanks 500 kilos muchas cosas a la vista. A. Abello, martillero comercial.

Y AUTOMOVIL FIAT CARROCERIA LANDAULET

De la sucesión de la señora

ANUNCIATA SCHIAVETTI DE GALLO

[illegible] — DELICIAS — [illegible]

HOY Sábado a las 2 P. M

— HAY: —

SALON.—Magnífico amoblado importado marfil con dorados estilo Luis XV tajizado en seda, compuesto de sofá, dos sillones, dos bergéres, seis sillas, dos banquetas y cuatro sillas de centro; cuatro cenefas de seda, lámpara galée, estatua de mármol, grabados en color, mesa de ónix con bronce cloissoné, carpeta de piano de seda bordada, lámpara con lágrimas de cristal, dos apliques Luis XVI, alfombra de una pieza, etc.

ESCRITORIO.—Amoblado estilo Mission color verde, compuesto de sofá, cuatro sillones, sillón Morris y mesa de centro, reloj de pie de roble, **Victrola Victor de pie con discos,** ceniceros de bronce, lámpara de sobremesa, estatuitas de bronce, brasero de cobre, lámpara de pantalla, cortinajes de felpa verde, alfombra de una pieza, etc.

HALL.—DOS GRANDES ESTATUAS DE MARMOL PARA JARDIN; lindo amoblado enjuncado gris estilo Luis XVI tapizado en seda azul, compuesto de List de repos, dos sillones, bergére, dos sillas y banqueta; mesa de centro y jardineras, lámpara de pie con pantalla, dos apliques de bronce Luis XVI, alfombra de escalera, varillas de bronce, etc.

COMEDOR.—Gran amoblado tallado estilo Renacimiento, compuesto de aparador grande, dos trinches, vitrina, mesa de correderas, sofá, dos sillones y 24 sillas tapizadas en cuero, servicios de loza y de cristales, piezas de centro, botellas de cristal, servicios para helados, budineras, paneras, servicio para té de plaqué, cubiertos y diversos útiles, biombo tapizado, carpetas de mesa, espejo marco tallado, dos apliques de bronce Luis XVI, lámpara de madera tallada con velas, etc.

DORMITORIOS.—Amoblado laqué blanco con bronce, compuesto de ropero con espejo, peinador, toilette, dos marquesas y dos veladores, escritorio de señora, estante, diván, mesa y banqueta de laqué blancos; **otro amoblado tallado estilo Renacimiento,** compuesto de ropero de tres cuerpos, peinador, marquesa y velador, colchón de lana, sillón tallado con cuero, catres de bronce, sillas y mesa de centro, servicio de lavatorio, biombo, cortinajes, lámparas, alfombras, etc.

VARIOS.—Dos amoblados de asiento de Viena, paragüero con espejo, muebles de mimbre, **guarda-ropas,** máquina de coser de pie, banco para jardín, cocina y calentador a gas, útiles de cocina, radiador a gas, filtro, mesas y sillas de cocina, etc.

SE ARRIENDA LA CASA

A LA VISTA HOY DE 2 A 5 P. M.

JORGE Y VICTOR EYZAGUIRRE

MARTILLEROS DE HACIENDA.

Remate de prendas de plazo vencido

Hoy Sábado 4 de Julio, a las 9 1|2 A. M., el martillero señor Araya, rematará en la **Casa de Préstamos "EL GLOBO", calle San Diego N.o 580,** las prendas no rescatadas y comprendidas entre los números 35,848 a 36,958.

HAY: amoblados, armas de fuego, ternos, plaquées, alhajas, manteles, mantas, etc.

Hoy Sábado 4 de Julio, a las 10 1|2 A. M., el martillero señor Eyzaguirre, rematará en la **Casa de Préstamos "LA VICTORIA", calle San Pablo N.o 2312,** las prendas no rescatadas y comprendidas entre los números 46,658 a 48,000 y 95,730 a 32,270 correspondiente a las armas de plazo vencido.

HAY: armas de fuego, ternos, calzado, muebles, joyas, cortes casimir, ponchos.

Hoy Sábado 4 de Julio, a las 3 P. M., el martillero señor Mandiola, rematará en la **Casa de Préstamos "LA ÑUÑOA", Av. Irarrázaval N.o 3517,** las prendas no rescatadas y comprendidas entre los números 36,243 a 38,086.

HAY: sillas montar, armas de fuego, ponchos, ternos, cortes casimir, rebozos.

Las prendas estarán a la vista desde dos horas antes del remate.

PAGO AL CONTADO.

EL INSPECTOR.

REMATE CON ADMISION DE LICITADORES EXTRAÑOS

Por acuerdo de los herederos de don Seleuco G. Caro, se rematarán el Miércoles 8 de Julio próximo, a las 10 A. M., en la secretaría del 4.o Juzgado Civil de esta ciudad y ante el árbitro don Benjamín Caro Arias, las siguientes propiedades:

LA CASA Y SITIO N.o 757 DE LA CALLE ESMERALDA, CON FRENTE TAMBIEN AL PARQUE FORESTAL, CON UNA SUPERFICIE DE 885 METROS 65 CENTIMETROS CUADRADOS

Mínimum: $ 280,000, que se pagarán: reconociendo el comprador tres deudas a favor de la Caja, por 15, 8 y 18 mil pesos, en su origen, y el saldo al contado.

LOS SITIOS N.os 5 Y 6 DE LA MANZANA A DE LA AVENIDA SEMINARIO, CON UNA SUPERFICIE DE 752 METROS 90 CENTIMETROS CUADRADOS CADA UNO, POR EL MINIMUM DE $ 38,000 CADA SITIO, AL CONTADO

LOS SITIOS N.os 14, 15 Y 16 DE LA MISMA MANZANA, QUE DAN FRENTE A LA CALLE JOAQUIN LARRAIN GANDARILLAS, CON UNA SUPERFICIE DE 746 METROS 20 CENTIMETROS CUADRADOS CADA UNO, POR EL MINIMUM DE $ 30,000 CADA SITIO, AL CONTADO

Los antecedentes corren a cargo del secretario del 4.o Juzgado Civil, donde pueden consultarlos los interesados. Más datos pueden pedirse a don Rosendo Caro, Palace Hotel, Delicias 2860.

Santiago, Junio 9 de 1925.

REMATE.— EL 25 DE ESTE MES a las 3.30 P. M., tendrá lugar en Compañía 1238 el remate de la sucesión Torrejón Villegas de dos propiedades ubicadas en Antofagasta: una en la calle 21 de Mayo 525 a 535, mínimum: $ 25,000; y la otra en la calle Latorre 221 a 225, mínimum $ 20,000, precio al contado.

45.— Rodados, accesorios y caballos. (Compra y venta)

SE VENDE UN CABALLO VAREro, con arneses y al lado. Andes N.o 2353. J—5

COCHE DOS RUEDAS APERADO, vendo Av. Manuel Montt 1677. J-5

VENDO DOS CARRETONES AREneros y aperos. Dolores 242. 6-J.

VENDO OCASION DOS BUENAS bicicletas. Ñuble 716. 5-J.

YEGUA SOBRESALIENTE TIRO solo vendo. Franklin 953. 4-J

47.— Servicios y cosas utiles para señoras, señoritas, hombres y niños

REALIZO ESPUMILLAS DE TOdos colores, muy finas y abrigo de pieles, con facilidades de pago. Nataniel 41. 16—J.

MOLDES SOBRE MEDIDA. MERced 373. 5—J

MANIQUIES ORTEGA, LOS MAS solicitados en Sur América. Rosas 1869. 5—Jl.

DIBUJOS Y MATERIALES PAra bordar, ofrece: Clasificador 81 A. Enviamos catálogos gratis a provincias. 16 J

¡OCASION! REALIZO VESTIDOS elegantes, abrigos, sombreros, pieles, poco uso. Riquelme 630. 4—J

TEÑIDOS BARATISIMOS ESPEcialidad lutos. General Bustamante 792. 4—J

CON $ 10 SEMANALES ENTREGO ternos de valor $ 180, casimires pura lana; traigo muestras y prueba a domicilio. Sastrería Agustinas 1221 4—J.

LANA VELLON LAVADA, LISTA para colchones, realizo. Moneda 1467.

ONDULACION MARCEL, $ 2. REcortar melena, $ 2. Esmeralda, Peluquería Ponce.

VENDO COCHE GUAGUA. MAIPU 652. 5—J

52.—Socios capitalistas e industriales. (Pedidos y ofrecidos)

SOCIO CON 30 MIL PESOS MAS O menos necesito para negocio de préstamos. Excelentes utilidades. Casilla 3896. 7—J

SOCIO CUATRO MIL PESOS NEcesito gran negocio lucrativo, seguro. Detalles: San Vicente 358. 4-J

SOCIO CAPITALISTA PARA IMpulsar industria en plena producción necesítase de 9 a 11. San Diego 860.

56.—Martilleros comerciales

LUIS A. BARAHONA, RECIBO ORdenes remate, anticipo dinero. Santo Domingo 836. 10—Jul.

RIVAS y CALVO

Y AUTOMOVIL BUICK SPORT, DEL SEÑOR

Fernando Jaramillo Valderram

POR HABERSE AUSENTADO A EUROPA

411 — DIECIOCHO — 41

HOY SABADO 4, DE 10.30 A 12 Y DE 2 P. M. A

AUNQUE LLUEVA

— HAY: —

SALON.—Magnífico amoblado estilo Luis XVI con enjun
nes forrados en brocato Fresa, compuesto de un sofá, dos berg
sillas; mesa redonda, vitrina Luis XVI, alfombra de centro
linda lámpara de cristal Baccarat, columnas de mármol, esta
nas, cuadros al óleo, bibelots, **rico piano Armonium,** etc.
ESCRITORIO.—Rico estante de caoba de tres cuerpos con ma
ce y cristal, escritorio de ministro de caoba con marquete
muebles forrados en brocato granate y felpa negra, compues
fá, dos sillones y dos sillas, alfombra granate de tripe cortado
para de velas 4 luces, **máquina de escribir Continental,** arch
dard, mapa mundo, columnas, estatuas, mesa para máquina,
HALL.—Amoblado estilo Reina Ana forrados en brocato
compuesto de un sofá, dos sillones, un bergere y dos sillas, y
en felpa azul con un chaisse long y dos sillones, **alfombra**
español, lindas mesas de centro y otro juego de mesitas para
colonial de seis luces, cortinas de hilo, jardineras de plaqué y
con bronce, apliques coloniales, reloj con campana Westminst
ceniceros, cojines, pañitos estatuas de mármol, **juego de mu**
les, farol colonial, alfombra de escala, planchas de bronce y
COMEDOR.—Gran amoblado compuesto de aparador bajo
trinches, vitrina, mesa de extensión, 10 sillas y dos sillones,
madera seis luces con sus apliques, biombo de tres hojas,
rico servicio de cubiertos de plaqué Christofle, cristalería
nas, servicio de porcelana, **servicio para té,** centros, jardi
dobles, tacitas aguamaniles y floreros de plaqué Christofle y
ton, carpeta de felpa, **alfombra granate,** botellas de Baccarat,
DORMITORIO.—Magnífico juego de muebles de caoba co
ría y aplicaciones de bronce, estilo Luis XVI, compuesto d
tres cuerpos, chiffonier, mesa de toilette, marquesas y dos ve
sa de centro, linda lámpara de plato seis luces, alfombra de
sier, fondo azul; **juegos de muebles de asiento de cojines forr**
azul y tapicería compuestos de sofáes, sillones y sillas; lindas
de velador, floreros, alhajeros, cortinas, cubrecamas, plancha
critorio de señora.
DORMITORIO NIÑO.—Juego de muebles laqué compuesto
nier, velador, cómoda y velador, **ricos coches ingleses,** reloj
con caja laqué, lindo catre de bronce con barandas bajables,
seda, silla para guagua, espejo al laqué, botiquín, etc.
SALA COLONIAL.—Amoblado colonial con asiento de paja,
fá, dos sillones, sillón alto y sillas, escritorio y mesa talla
morada, choapinos, lámpara de tres luces estilo colonial,
dos, relojes, jardineras, etc.
BAÑO.—Tina enlozada, califont Junkers, lavatorio de co
jos laqué, repisas de cristal, lluvia niquelada, pisos, portava
jaboneras, lámparas de plato, maletas de cuero, etc.
TERRAZA.—Juegos de muebles de mimbre y al laqué co
sofáes, sillones, sillas, mesas de centro, **hamaca** con cortinas
COCINA Y VARIOS.—Cocina a carbón, batería de cocina
mármol, reloj de pared, sillas, tinas de latón, bicicleta, carret
ño, canastos, veladores, extinguidor de incendio, marquesas,
balanza para guagua y una infinidad de objetos de casa.
Automóvil Buick modelo Sport 5 asientos en perfecto est
En la mañana se rematará: Cocina y Varios, Terraza, Dorm
y Baños, y en la tarde Comedor, Escritorio, Salón, Hall y Dor
A LA VISTA HOY VIERNES DE 2 A 6 P. M. Y SABA
ADELANTE.

Carlos Rivas Vicuña
Martillero de Hacienda.

Arturo Calvo

LA FERIA 9 AVENIDA BEAUCHEF

Sociedad
Anónima

HOY SABADO

Nuestra Feria se efectuará, como siempre, con abund

GANADO GORDO Y DE ENGORDA

llegado de Osorno, Sagllúe, Chacayal, Rari Ruca, Cajón,
Linares, San Carlos, Chillán, Freire, Talca, Panlahue, Chi
Curicó, etc.

JUAN ANTONIO GONZALEZ EDW
Gerente.

La Feria contrata seguros del ganado en trasporte
por cuenta de la Compañía de Seguros "La Previsora".
Debe darse aviso telegráfico a ésta y "Trasporte
Chillán, indicando número del carro, cantidad y clase de
y exigiendo anotación en Boletos y Guía del Ferrocarril.

Remate Judic

DE MENAJES DE CASA

Y UNA PARTIDA DE SOBRETODOS PARA CAB
Y NIÑOS

DE ORDENES DEL 2.o Y 4.o JUZGADOS CIVILE

HOY SABADO 4, DE 10.30 A. M. Y DE 2 ADE

1341 — COMPAÑIA — 1341

— HAY: —

SALONES.—Cuatro salones estilos Luis XVI y Mouquet
y lana, mesas centro doradas, pedestales id., sillas de centro,
estatuas mármol, columnas de id., consolas con espejos, seis
pejos marcos dorados, cortinas de seda y felpa.
ESCRITORIOS.—Cinco escritorios cortina, tres id. de mini
para máquina, **estantes de roble para libros,** id. de nogal,
dos cuerpos, **amoblados de asiento Mission tapices cuero y**
jas de fierro varios tamaños, sillones giratorios y dos pares
DORMITORIOS.—Siete juegos dormitorios de 1, 2 y 3 cuer
ba, nogal y lingue, catres de bronce,, id. fierro con bronce
colchones de lana, sommiers sueltos, juegos de lavatorio, sobr
sitas de centro, divanes, etc., etc.
COMEDORES.—Diez juegos de comedor estilos Luis XVI
en roble y lingue, mesas de correderas, id. fijas, sillas varios
rios juegos de loza, cuchillerías, cristalerías y plaquées en g
jes de pared y otros.
VARIOS.—Cocina a carbón, lavaplatos, estufas a gas, a ca
tricas, lavatorios de desagüe, bidets, calentadores a gas y a c
blados de mimbre, id. al laqué para jardín, guarda-ropas, pe
destales, jardineras, una partida de 10 chulcos forrados, cunas
niños, **16 sobretodos para caballeros, forma "Raglan" en dist**
das, 23 id. para niños de 7 a 12 años; linda máquina Singer
Paragüero con lunas cortadas y otros varios objetos.

ENRIQUE MANDIOLA EASTM
Martillero de Hacienda

NOTA.—Los abrigos para caballeros y niños se rematarán
A. M. y los muebles y otros en la tarde.

REMATE

Por acuerdo de los herederos de don Narciso Concha,
matarán el 20 de los corrientes, a las 4 de la tarde, las
tes propiedades:

COMPAÑIA 1474 y 1480

Mínimum: $ 100,000, que se pagan: reconociendo d
la Caja por $ 39,209.60, saldo tercera parte al contado,
a seis meses y resto a un año.

MAESTRANZA N.os 523, 527, 531, 537, 543, 549

Compuesta de seis casas a la calle y casitas interiore
de 50 por 50 metros. Mínimum: $ 180,000, que se pag
conociendo deuda a la Caja por $ 24,860.70 y saldo en la
forma que la anterior.
El remate se verificará en la oficina del árbitro do
tor A. Salas Romo, Compañía 1325. Títulos en la Caja
caria.

Más bases en la oficina del árbitro.

Las propiedades pueden visitarse de 3 a 5.

NOLASCO MARDONES
Actuario.